朝鮮日報

本紙六面
發行人 申錫雨 編輯人 張志暎 印刷人 李容九
發行所 朝鮮日報社

社說

田中內閣의 前途 (一)

一時 田中內閣의 前途上 一大暗礁로 보든 滿洲某重大事件은 지난달 卄一日 衆議院에서 그 內容發表要求의 決議案이 廿二票의 差로 否決되어 現內閣의 勝利로 돌아갓다 今後 貴族院의 態度가 衆議院과 가치 그 問題를 不問에 부치지 안코 다시 現內閣 問責의 彈丸을 더진다면 모르지만은 그러치 안한 限度內에 위선 現內閣으로서 적지안한 難關을 突破하얏다 더구나 今番投票의 結果로 본다면 衆議院에 잇서 政府黨의 勢力은 비록 彌縫으로나마 反政府黨을 凌駕한다 今番投票에 對하야는 反政府側으로 二十四名의 缺席이 잇섯고 政府側으로 十三名의 缺席이 잇섯스니 萬一 會全出席이라고 하면 十一名의 反政府側이 다시 못것지만은 그래도 政府側의 優勢를 지 못한다 貴族院에서 强硬한 反政府的 氣勢만 올리지 안는다면 田中內閣의 前途를 아즉 동안 樂觀할수 박게 업슬것이다

二

今番投票에서 우리에게 意外의 늣김을 주는 것은 新黨俱樂部와 民政黨의 合流다 恒常 曖昧한 態度를 하야 明瞭한 態度를 表示치 안튼 床次氏는 某重大事件에 잇서 드듸어 民政黨으로 加擔하얏다 여긔 對하야는 與黨에서도 多少 驚動하야 벌서부터 新黨俱樂部의 崩潰策을 꾀한다 고하거니와 이 事件에 잇서 民政黨으로의 加擔만 가지고 將來까지 兩黨協調를 豫斷하기에는 또한 輕率한 늣김이다 設使 床次氏의 意見이 아조 그와 가티 決定되엇다 고하더라도 政府側의 魔手가 한번 이르기만 하면 그의 地盤이 적은 든하야 僞히지 안하리라고 보지 못한다 더구나 或者의 말을 들으면 床次氏는 장차 現內閣과 協調하려고 몬저 한 거름을 民政黨에 가까이 하야 오로지 自己의 體面을 세우기 爲한 것이라고 한다 그 말이 꼭 事實인지 아닌지는 모르지만은 從來 床次氏의 行動으로 미루어보아 그러한 推測도 실로 怪異치 안타

三

그러나 田中內閣의 地位는 금 新黨俱樂部로 問題가 안된다 지 與黨에서 憲政一新會와의 提携만 忠實히 도모한다면 多數로서 능히 今番議會를 經過할 수가 잇다 二三日 以來 與黨과 一新會의 協調의 空氣가 彼此간 高調되는 것은 그 裡面의 消息을 이야기하는 것이 아닌가? 政府側으로 久原房之助가 暗中에 잇서 一新會와의 堅固한 握手를 爲하야 더욱 活躍하고 一新會內에서도 政府側에 보내는 秋波가 더욱 緊密하야젓다 二日 兩黨의 主腦가 院內에서 會見한 結果 一新會內에 多少 反對가 잇든 兩稅委讓案에 지도 與黨에 追隨하게 까지 되엇다 양이다 今後 反政府側으로 부터 現內閣의 總括的 不信任案이 上程되겟지만은 與黨과 一新會의 關係가 이에 이르고 新黨의 態度도 아즉 未詳하니 그 通過의 不可能은 미리 斷言할 수 잇다

四

아즉 現內閣에 잇서 安心을 不許하는 것은 貴族院의 態度 如何다 某重大事件에 對하야도 貴族院으로서 아즉 아모 落着이 업슬 것 金銭이 아니라 더구나 兩稅委讓案에 對하야는 그 大部分이 즉 누러 强硬한 反對를 表示하얏다 이 두 問題를 中心으로 現內閣에 對한 貴族院의 態度가 우리의 注意를 끈다 그러나 某重大事件은 貴族院 一部로부터 擧國一致外交란 名目아래 調協하기에까지 이르럿든것이다 지금 그 問題를 調査會의 設置를 要求하는 貴族院의 態度를 내 세워가지고 現內閣을 問責하야 政局變動에까지 밀어 치리라고 바라기는 困難하다 兩稅委讓案만은 아즉도 貴族院의 强硬한 反對論이 잇스나 그러나 萬一 그案이 衆議院에 通過된다면 貴族院으로서도 多少 軟化를 免치 못할 것이오 政府側에서도 어느 程度까지 貴族院과의 妥協을 도모할지 언정 그로 因하야 政權을 내노키는 넘어나 섭섭할 것이다 이러케 보아간다면 今後 突發事件이 업는 以上 問題만은 田中內閣은 다시 한동안 安定한 地位를 得할 것이다 그러나 田中內閣의 安定한 地位로 말미암아 外交上 內政上 複雜多端한 現下政局의 問題가 一掃되는 것은 아니다 그 모든 問題를 어떠케 回避해버리거나 어떠케 解決해 놋느냐 하는 것이 아즉도 田中內閣의 難關일 것이다

國防計劃無準備로 政府의 責任論惹起
먼저 海相의 責任뭇고저 兩院空氣益昂騰

(東京電) 海軍軍備制限條約에 依하야 六年度부터 主力艦의 代艦建造에 着手치 안흐면 안되겟고 또 此外에 補助艦의 補充도 實行할 必要에 追到하야 이 까닭에 巨額의 財源을 要하게 되엇다 그런데 貴族院에서는 若槻氏와 三土, 岡田兩相, 衆議院에서는 田氏와 三土, 岡田兩相과의 質問應答에 依하야 現內閣은 大正十四年度 濱口藏相時代에 豫想한 數千萬圓의 財源以上에는 財政計劃上 何等의 準備를 하지 못한 것이 明白하게 되엇다 此에 對하야 野黨側은 政府는 兩稅를 委讓하야 一億二千餘萬圓의 財源을 失할 때에는 目前에 迫한 國防計劃遂行을 爲하야 何等의 準備가 업시 되어 不遠 財政計劃의 破綻을 招來하고 또 國防의 完全을 期할 수 업다 하는 것이라 하야 岡田海相의 責任을 問하려 하야 이케는 兩院의 大問題가 되어 政府의 責任論이 論議되어 잇더라

官紀紊亂과 軍機漏洩摘發
白日下에 曝露코저 貴院公正會調査中

(東京電) 滿洲某重大事件이 發展됨에 따라 드듸어 參謀本部의 一部와 在野黨系統中 貴族院方面의 陸軍出身議員과의 間에 通謀한 痕跡이 漸次 擴大함이 잇다고 同院公正會로부터 滿洲事件과는 別個의 軍機漏洩官紀紊亂의 一大問題가 생기어 漸次 各派에서 共鳴하게 되엇다 卽 最近 公正會에 該事件調査促進決議案의 議가 起함에 及하야 某某陸軍出身議員이 提供한 材料의 多數는 參謀本部側에서 供給하는 中이라는 說이 傳하게 되어 바야흐로 流言蜚語가 아닌 듯 함으로 玆에 새로히 軍機官紀의 大問題를 惹起하려고 이미 內的 調査를 進行한 터임으로 不遠하야 其眞疑는 白日下에 曝露되리라고 觀測되더라

幣原氏出陣後 貴院空氣硬化
重要問題의 不答으로 無定見無方針이 曝露

(東京電) 民政黨에서는 貴族院本會議에서의 幣原男의 對中外交에 關한 質問은 實로 堂堂한 것으로 이에 對한 首相의 答辯은 全혀 幣原外交에 屈服한 것을 暴露함에 至하야 이로써 貴族院의 空氣는 一層 硬化되엇다고 觀測하고 잇다

一, 政府의 滿蒙에 對한 積極政策의 聲明은 實質에 잇서서 單只 旣得權益의 擁護라는 것을 首相이 自白함에 넘으럿는데 在은 國民을 欺瞞하기 爲한 宣傳에 不過한 것을 나타내이는 同時에 今後는 政友會가 積極政策을 云云할 資格이 업는 것이다

一, 田中首相의 所謂 滿蒙을 內外人安住의 地로 한다는 것은 幣原男에게 詰問된 結果 何等 內容업는 것이 暴露되얏는데 此는 列國으로 하야금 日本이 滿蒙에 對하야 그 엇더한 野心을 가지고 此를 保護用으로 할 意思가 잇다는 疑惑을 갓게 하야 國際上의 地位를 不利하게 하는 것으로 責任이 자못 重大함 其他 南京事件과 濟南事件의 損害를 爲하야 重要問題에는 容喙할 수가 업섯다 要컨대 當日의 田中 幣原兩氏의 白兵戰은 田中外交의 無定見無方針을 暴露한 것이라고 評하고 잇더라

日中懸案交涉 五次會見으로 急速好轉豫想

(東京電) 芳澤公使와 王正廷氏의 第五次會見은 四日午後 上海에서 할터인바 日中間의 暗雲은 此會見으로 急轉直下的으로 好轉되리라고 觀測된다 卽 第四次會見으로 芳澤公使는 日本側에 撤兵時期明示의 用意가 잇슴을 言明하고 中國의 好感을 得하엿는데 다시 五次會見에서는 二日의 院內閣議에서 決定된 回訓에 基하야 具體案을 提示하고 中國側 亦是 日本의 要求를 容認하야 原則的 協定을 볼 模樣이더라

貴院硬化로 政府側狼狽
誠意를 披瀝할터이나 圓滿諒解는 자못疑問

(東京電) 優諚問題에 關聯된 問題에 對한 田中首相의 態度가 자못 誠意를 缺하엿다 하야 貴族院各派有志는 이 對策에 關하야 先般來 協議中이던바 大體意見이 一致되엇슴으로 不遠 어떠한 形式으로던지 具體化할 模樣이라는 情報가 入한 까닭에 政府는 依然 狼狽하야 本會議에서 面目을 세우기 爲하야 陳謝하고 誠意를 披瀝하야 圓滿히 解決하려고 한다 그런데 貴院側이 誠意의 披瀝으로 承諾을 할 與否는 政府에서도 不少히 憂慮하더라

民政의 不信案에 新黨은 贊否兩方

(東京電) 民政黨의 總括不信任案에 對한 贊否如何에 對하야는 新黨幹部도 不少히 苦慮하는 模樣이다 卽 黨內에는 反政府의 空氣가 次第로 濃厚하게 되어 從來 新黨의 曖昧한 態度를 슬혀하는 者가 만으니 此際에는 進하야 政府不信任案에 贊成할 것이라고 主張을 하는 바 床次氏 從來의 關係로 보아 舊衣를 脫하고 새로운 見地에서 對中問題를 解決하려고 民政黨을 脫黨하야 今日 外交 現政府로 하여금 自己의 信하는 對中外交를 遂行시키려고 種種으로 努力하여 왓슴뿐 아니라 달아서 對中交涉의 結末을 보기 까지는 依然 不信任案에 贊成키는 不能한 處地에 잇슴으로 床次氏의 周圍에는 이 處地를 諒解하고 不信任案에 反對하려는 者도 잇서 黨內의 意思는 二個의 潮流로 이것을 如何히 調和할것이나에 對하야 榊田氏를 爲始하야 幹部는 苦慮中인바 結局 大多數는 床次氏의 處地를 보아 不信任案 反對에 傾하리라고 觀測되더라

木下關東長官 滿洲某事件의 調査經過報告

(東京電) 木下關東長官은 三日午後三時 首相을 靑山私邸에 訪問하고 某重大事件에 關한 其後의 調査經過를 詳細히 報告하엿더라

政友와 一新間 政策協定要點

(東京電) 憲政一新會가 政友會와의 政策協定에 依하야 希望條項으로써 提出한 大綱은 旣報와 가티 一新會가 政府로 하야금 繼續委員會에 附議시키어 成案을 具하야 次期議會에 提出시키려고 決議案으로써 今議會에 提出하려하는 相續稅率의 改正及關稅消費稅의 減稅와 國民常用物資에 對한 課稅의 輕減에 依하면 相續稅率의 改正을 斷行하야 約三千萬圓의 增收를 企圖하고 此에 依하야 社會政策的 關稅의 減稅와 國民常用物資에 對한 消費稅의 撤廢等 其他의 一項은 煙草價의 引下斷行이더라

不信案文 三日에 作成
日程도 變更?

(東京電) 民政黨에서는 三日正午부터 丸之內中央亭에서 稅制委員 豫算委員과 幹部와의 聯合會를 開하고 不信任案의 提出에 關하야 協議를 하고 뒤흐로 院內外總務會를 開하야 內閣不信任案文을 作成한 後 濱口總裁의 同意를 어더 大槪 四日에 提出하고 七日日程으로 變更하야 開會劈頭에 上程하기로 하엿는데 案文은 『衆議院은 現內閣을 信任치 안흠』이라는 大體左의 趣旨에 基한 것이더라 『現內閣은 그 成立以來 秕政이 百出하야 大政을 處理할 能力이 업슴을 曝露하야 國務大臣이 될 資格이 업고 더욱이 政爭을 超越한 問題에 對하야는 輔弼의 重責을 다 할 수 업슴』 對, 明政, 無所屬, 革新 그他 所屬의 一部에 贊成을 求할 터이더라

緊急勅令의 爾後承諾問題
政府野黨委員數半半
通過? 否決?

(東京電) 治安維持法改正緊急勅令의 爾後承諾을 求하는 件은 二日衆議院에서 十八名의 委員附託으로 되엇는바 右特別委員의 各派分野로 보면 本案의 前途는 非常한 難關을 豫想하게 되엇다 卽 特別委員의 各派分野는 政友九名, 民政七名, 第一控室一名(無產黨水谷代議士) 新黨俱樂部一名으로 되엇는데 四日 行할 委員長의 選擧는 本案의 前途에 重大한 影響을 미치게 될것이라고 보아 卽 新黨은 民政黨委員長候補에 投票할 意嚮이 잇고 無產派의 一票는 民政을 支持할것은 明白함으로 委員長互選의 結果는 結局 政, 民同數가 될것이다 이때 가티되면 先例에 依하야 抽籤의 結果 委員長이 民政黨으로부터 選出되면 昨年과 가티 委員會의 審議를 遲延시키어 結局 同案은 委員會에서 有耶無耶에 뭇치게 될 수 밧게 업다 또 萬若 委員長이 政友會로부터 選出되면 政友會는 一票가 적어 同案의 運命은 否決될것은 明白하다 此形勢에 鑑하야 政友會는 二日夜 院內에 熊谷總務 石阪幹事長이 中村書記官長과 會見하고 委員長은 委員의 資格으로써 票決權이 잇는 與否의 點을 무럿는바 委員長에게는 票決權은 업다는 解釋을 하엿다 政友會는 第二段의 方策으로써 委員長이 民政으로 나서 意識的으로 審議를 遲延시키어 有耶無耶에 뭇을 策略에 出하려고 할것 가트면 衆議院規則五十七條又는 七十八條에 依하야 院議로서 審査期限을 定할가 不然하면 委員의 選任을 다시 하고 委員會에서 案이 否決되든 時에는 本會議에 옴기어 多數에 依하야 如何턴 案의 復活을 圖謀하야 그 通過를 圖하려는 方針을 決하엿더라

十八團體同盟成立 連日倒閣大會開催
總括不信任案提出코 民政一路政府에 肉薄

(東京電) 民政黨은 院外에서 倒閣運動을 닐으키고저 各團體와 도 交涉中이든바 今回 機會가 熟하야 十八團體提携로 國難打開同盟이 成立되어 事務所를 新櫻田町和合俱樂部에 置한 後 四日午後五時부터 各團體代表는 淺草公會堂 本所公會堂 小石川善光寺 三個所에 倒閣의 第一聲을 올리어 民政黨으로부터 安達, 江木, 片岡, 町田, 中野, 永井, 鈴木氏等이 連袂出陣하야 連日大大的으로 輿論喚起에 努力코저 決定하얏나니 이 가티 하야 七日頃 不信任案上程 當日은 芝公園에 國民大會를 開하고 院內와 呼應하야 政府의 宮城에 肉薄하기로 하얏더라

五日提出 九日에 上程

(東京電) 民政黨總務會는 三日午後三時半 丸之內中央亭에서 開會 內閣不信任案提出時期에 對하야 種種協議한 結果 五日提出하야 九日會議劈頭에 上程할 方針으로써 進하기로 되엇는데 提出에 關하야는 友黨各派에 交涉은 하더라도 大體 院內外總務의 名으로써 單獨提出하기로 될터인데 提案理由의 說明은 濱口總裁가 其任에 當하고 贊成演說은 松田總務外二三名으로 하기로 되엇더라

東三省委員 四日宣誓式擧行

(奉天四日發) 張學良邊防總司令, 張作相萬福麟湯副司令及三省首席委員의 宣誓式은 四日正午부터 總司令部에서 擧行한바 日本領事館軍部로부터 數名이 列席하엿더라

新稅實施日의 上海市街 名日과 同樣

(上海一日發) 上海總商會中華實業協會 그他經濟團體는 關稅自主實施의 今日 盛히 祝賀會를 開한 中國市街方面은 집집에 國旗를 달고 祝意를 表한바 今日은 上海 뿐만아니라 各地에서 祝賀式을 擧行하엿더라

(上海一日發) 關稅新稅則實施로 市內는 名節과 가튼 氣分이 濃厚하더라

北滿貨物協定

(哈爾賓三日發) 滿鐵烏蘇里鐵道間의 北滿貨物輸送數量協定의 改訂交涉은 三日小日山滿鐵理事와 烏蘇里鐵道長官사이에 調印되어 圓滿히 解決되엇더라

新興中國首都問題 (一)
◇南京에서 特派員 李灌鎔

(一) 警戒中의 南京

밤이 아직 깁지 안타고 할 수 업는 十一時頃에 旅窓밧게 武裝한 사람이 往來하며 내가 方今 안저잇는 방문압헤 秘密히 警戒網을 느리고 잇다 이러케 생각할 瞬間에 부서지는듯이 방문을 두드리고 잇다 열리는 門으로 쏘다저 드러오는것이 六七名의 巡警이다 或은 門을 직히고 或은 寢床에 안진 나를 의심스럽게 노리고 或은 室內를 搜索하기 시작하엿다 質問이 시작되어서 나의 姓名 本籍等을 記錄하며 한편으로 行李書籍等을 一一히 調査하엿다 모든 것이 明白하고 나의 正體가 드러나 그들은 滿足或不滿足한 態度로 그다지 猛烈히 달려들든 사람이 그다지 速히 溫恭한 態度로 謝意를 表하고 나가서 어느 곳으로인지 調査의 結果를 報告하고 잇다

南京의 警戒는 그 嚴重함이 大戰中 歐洲各參戰國都市의 그것보다 一層甚하야 戰時狀態를 聯想안할 수 업다 街路에 나가보면 골목마다 다리마다 머리를 어느 편으로 돌리든지 武裝을 갓추고 嚴重히 警戒하는 巡警憲兵兵卒等을 볼 수 잇다 官公所門前에는 勿論이고 學校外 商店外지도 警戒하고 잇다

政府大官이나 軍隊의 長官들이 往來할 때 보면 그 身邊을 얼마나 嚴重히 警戒하는 것을 알 수 잇다 蔣主席의 自動車에는 武裝한 將校二三人이 同乘할 뿐 아니라 車外左右와 後便에 武裝한 從卒이 五名이나 붓터잇서서 그 身邊은 얼마나 安全한지 모르지만 그 外觀은 祥瑞롭지 못한 感想이 업지 안타 閻錫山總司令이 來京할 때의 市內警戒光景가튼것은 生覺할 수 업섯고 李宗仁將軍의 身邊警戒는 蔣主席의 그것보다 더 嚴重하다 하엿다

暗黑의 街路에 緊急한 볼일 업는 사람은 나가지 안는다 或밤이 늣게 通行하라면 生命이 危殆한 것을 覺悟하여야 한다 골목을 지날때마다 『誰啊!』 或 『口令!』 소리에 肝臟이 떨어질것 갓다 『口令』은 날마다 秘密히 決定하야 軍警各隊에서 通用되는 『口號』인데 이것을 모르는 사람은 『口令!』 소리를 들을 때 『老百姓!』이란 말로 答하면 生命을 保存하는 것이다 어느날 밤늣도록 어느 親友를 訪問하엿다가 돌아올 때 그 主人이 그 날의 『口令』인 『國力』이란 말을 가르쳐주어서 나는 그날의 中國式 發音을 練習하며 萬一을 準備하엿다 그러나 내 發音이 正確치 못하엿슴인지 巡警은 나를 의심하여서 나는 얼마되지 안는 길에 困難을 반히 격근 일이 잇섯다 이 口令에 應하지 안엇다고 非命에 죽은 사람이 한둘이 아니라 한다

對中問題로 新黨에 求諒解
今後形勢注目

(東京電) 議會의 最近狀勢가 政府側에 對하야 반드시 有利치 못함에 鑑하야 田中首相은 二日夜 院內閣議에서 協議에 基하야 三日午前에 新黨의 大內暢三氏에게 電話로 會見을 提議한바 大內氏는 同日午後二時 靑山私邸에 首相을 訪問하고 一時間二十分에 亘하야 會談하엿다 田中首相은 過般 貴族院本會議에서 閣下가 述한 對中方針에 對하야는 床次氏와 二三大會見以來 愼重히 研究를 거듭하엿스나 芳澤, 王正廷의 交涉經過도 圓滑히 進行中임으로 此點은 新黨으로서도 諒解하여 달라고 日中交涉經過를 詳述하고 政府의 最後的方策에 關하야

一, 山東派遣軍의 撤兵은 가장 速히 行할 方針으로 此의 具體的交涉要件을 昨夜閣議에서 決定하야 芳澤公使에게 通牒하엿다

一, 國民政府正式承認도 濟南事件 其他의 交涉進捗과 共히 實行할 具體的 方法을 決定하엿다

述하엿슴으로 大內氏도 政府에서 取하는 方策과 其誠意를 認定하고 特히 微細한 點에 對하야 追求함을 避하고 辭去하엿다 그런데 首相은 本會見席上에서 內政問題에 關하야는 一言도 말하지 안엇스나 爲先 對中問題에 對하야 新黨의 諒解를 엇고 此에 依하야 稅移讓, 治安維持其他 內政問題에 對한 新黨의 態度를 暗示하야 議會의 形勢를 有利히 引導하고저 하는 것이 明白하다 大內氏는 直時 床次氏를 私邸에 訪問하고 中西六三郎氏와 가티 會見內容을 報告하고 協議한 結果 對中問題에 關한 政府의 誠意를 認定하고 今後는 政府의 態度를 監視하기로 되엇더라

車夫轢殺事件과 漢口總罷問題 地方的으로 解決

(漢口三十一日發) 武漢交涉員甘乃光氏는 昨日 中央政府外交部로부터 車夫轢殺事件及反日罷業에 對한 懸案件은 地方問題로 하야 漢口에서 解決하라는 命令을 接하엿다 더라

國外追放『트로츠키』氏 土國『앙고라』에 『케말』氏希望으로

(倫敦二日發) 國外에 追放을 命한 勞農露西亞 幹部派首領『트로츠키』氏는 土耳其大統領『케말파사』의 希望으로 目的地인『콘스탄티노플』을 變更하야『앙고라』로 向하는 中이라고 傳하는바『케말파사』氏가 如斯히 希望한 것은『트로츠키』氏가 暗殺되는 때에는 자못 困難한 事態에 面當할것을 두리워 今後 氏가 外出할 때에는 護衛兵一名을 附하겟다고 語하더라

文相, 次官 意見衝突
宗教法案으로

(東京電) 宗教團體法案을 本會議에 提出할 可否에 對하야 意外로 山崎文部政務次官과 勝田文相의 사이에 意見의 衝突을 보게되어 勝田文相은 三日來 病을 稱託하고 目下 面會謝絶中인바 이 白熱狀態에 잇슴에도 不拘하고 勝田文相의 該團體法案提出의 意向은 相當히 强硬한바 이에 對하야 山崎政務次官은 決斷코 이것을 拒否코저 하며 黨內部에서도 該法案의 提出을 阻止코저 希望하는 者가 나날이 늘어가는 形勢라 이 法案은 前議會에 提出되엇다가 審議未了가 되엇던 바이라 最近에는 某某閣僚間에 까지 該法案의 提出을 阻止코저 希望하는 者가 잇는 形勢이라 如此한 現狀에 잇서 當初 그 通過를 바라고 成立을 期待하든 勝田文相으로서는 자못 苦心中에 잇슴은 다 틀릴 수 업는 事實이다 宗教團體法案의 運命과 文相의 進退와는 스사로 不可分의 問題가 될 것임으로 그 前途는 現內閣의 統裁上에 까지 重大關係가 잇다하야 注目되더라

對滿輸出은 朝鮮經由가 有利
陸接特惠減稅存置로

(東京電) 中國의 新關稅는 二月一日부터 實施되엇는바 朝鮮鐵道經由에 依하는 陸接特惠關稅三分의 一減稅의 特典은 依然히 存置하기로 決定하엿슴으로 對滿輸出에 잇서서 大連, 營口를 經由하는 것보다 陸路로 安東을 經由함이 有利하다 이 까닭에 今後 安東經由輸出이 相當히 增加되리라고 觀測된다 그런데 陸接特惠關稅는 新稅率로의 正稅五分의 三分의 一인지 又는 從前 稅金額의 三分의 一인지 不明인바 一部에서는 新稅金額의 三分의 一의 減稅라하야 朝鮮經由輸出激增을 云云한 便도 잇스나 二月一日 總稅務司로부터 安東縣稅關長에 達한 命에 依하면 國境關稅三分의 一減稅는 正稅五分에 對하야 適用하는 것이 明確하게 되엇다 此는 今回의 新稅率을 國定稅率이라 하고는 認定치 안코 華府會議에 着한 正稅는 그 어대 까지 五分이라고 解釋하고 七種差等稅는 附加稅라는 理由로 國境減稅를 正稅五分에 對하야 適用한다는 命令을 發한 것이다 正稅五分에 對한 三分의 一減稅는 從前에 比하야 影響이 多大하고 綿絲布等의 從來로 稅率이 오르든 今日에 잇서서는 綿絲布等의 從來와 同率로 最低의 것도 또는 從前의 三分의 一 上을 본 貨物도 安東經由에 依하면 正稅五分의 三分의 一減稅가 되는 까닭에 稅率에 잇서서 非常한 差異를 招來함으로 大連營口經由貨物의 相當한 數量이 有利한 安東經由에 移하지나 안흘가 하게 보는바 新義州, 安東에 在한 貨物의 輸送을 豫想하게 되엇다 二年度에 在한 朝鮮經由對滿輸出額은 三千百四十二萬圓으로써 三年度는 三千三百萬圓假量이나 今後 陸接特惠關稅의 關係上 輸出數字는 增加의 希望이 잇서 新義州, 安東地方은 이 까닭에 繁榮을 招來하리라고 보아 活氣를 呈하엿더라

輸出品에도 二分五厘附加稅
大連特產商人大恐慌

(大連二日發) 中國側에서는 二月一日부터 新輸入稅率實施와 共히 輸出品에 對하야서는 一率로 二分五厘의 附加稅를 增徵하기로 決定하고 本日 突然 總稅務司로부터 當地海關에 電命하엿슴으로 當地特產商은 大恐慌을 招來하야 對策을 講究中이더라

不信案에 對한 與黨側의 方針

(東京電) 民政黨의 不信任案에 對한 與黨側의 討論者는 川原茂輔, 秦豊助兩氏를 先頭로 그 다음 中村嘉一, 田邊熊一, 岡田忠彦, 田子一民의 諸氏도 일어나 銃鋒을 粉碎할 豫定이더라

張繼氏辭職으로 閻氏의 獨舞臺
北平을 中心으로 하야 平津地方을 全部獨占

(北平一日發) 國民政府는 張繼氏의 辭職에 對하야 慰留에 努力中이나 張氏의 辭意는 堅固하고 白崇禧氏 亦是 再立키 不能하게까지 病弱하야 一時 張, 白, 閻, 馮 各派鼎立의 北平政局은 此二巨頭가 沒落하고 馮玉祥氏는 編遣會議의 決議로 北平撤出의 野心을 捨하야 並에 平津地方은 完全히 閻錫山氏의 獨舞臺가 되려하는바 閻氏는 近近 騎兵師第三編遣區의 根據를 泰原으로부터 北平에 移하야 北平을 中心으로 河北, 山西, 察哈爾, 綏遠等의 各地에 政治操作에 全力을 가할 方針이더라

人事消息

▲李昌根氏(總督府事務官) 新任人事次로 四日本社來訪
▲金振泰氏 三日 體府洞百五十番地에서 別世
▲大垣丈夫氏 三日夜 南山町二丁自宅에서 別世

八面鋒

○田中首相의 懇請으로, 新黨側은, 今後 對中問題에 限하야서만은, 입을 닥을기로 하얏다고

○그러나 그보다도 골치압흔 問題가, 한둘이 아닌 以上 아조 封印까지 하야 노키 前에는, 마음노치 못할 형편

ATWATER KENT

音律이 아름답고 遠距離受信 選擇이 容易하며 外觀의 優美한

1929年型
アットオーター ケント受信機

交流用 蓄電池用 數種 ¥160以上

一個의 다이아를 돌니기만 하면 어린이들도 自由로 日本, 支那, 露西亞 各地의 放送을 分明히 聽取할 수 잇습니다 三越其他有名라디오店에 잇습니다

日本ブランナー・モンド・カムパニー・リミテッド
大阪東區備後町野村ビル 東京麴町區丸ノ內一丁目

電氣療法 テルモ療法 治療士養成 (男女年齡不拘 學校卒業者 無試驗入學)
▲一生에 安全高尙한 職業! 醫藥不治難病者의 福音!
◎卒業期間 通信二個月(每日自午後六時至同十時) 實地講習二週日
◎開業과 收入 僅少費用으로 卒業하고 少資本으로 自由開業後 醫師와 同樣의 收入을 得함
◎特效症 急慢性胃腸病, 脚氣, 婦人病, 神經痛, 半身不隨, 神經衰弱, 僂麻質斯, 淋疾, 痔疾, 其他慢性諸病
朝鮮理學療法研究所 京城府授恩洞一九〇 振替京城九四八七番

本人이 使用하든 水晶四角實印을 二月二日에 盜難을 當하얏삽기 更히 하엿사오니 見欺치 마시압
齋洞七五番地ノ二 李完榮

皮膚, 泌尿花柳病
醫學博士 渡邊晋
京城黃金町入口 日本生命裡
診察 十二時半外지 及夕刻

時計 採用
에 經驗잇는 店員 自二十才至二十六才 二名을 要함 履歷書持參 保證人
京城黃金町二 電本一〇一五
時計御賣 喜多金光堂

讀映會主催 名作鑑賞會 二月一日부터 市內各新聞紙上에 割引券이 잇습니다
◇유나이테드 아티스트 超特作 D·M·그리피스氏 監督作品 리리안 이쉬 孃 리차드 바셀메쓰 主演
東道 十一卷
名畵의 價値는 永遠不滅! 다행이 新版再輸入의 好機를 어더 다시 珠玉的名畵의 價値를 鑑賞할 찬스를 諸氏압헤 드리려한다.
解說 徐相弼, 喜劇場面은 全部 崔炳龍 八時四十五分頃始映

乙期待名畵豫告
내가 만일 王者엿드면 十卷
劇的興味 깁흔 冒險과 로맨스와 愛와 愛國精神에 一貫된 푸랜소와 이욘의 藝術多端한 大傑作篇
解說 金惠 禹定植 七時十分頃
國際時報一卷도 잇슴니다
港口마다 女子는 잇다, 곽질, 거리의 天使
團成社 電話(光)九五九番

二月五日부터 名畵競映週間
先驅者時代 全八卷
快漢푸레드 톰손氏 決心大飛躍 巨匠로이드 잉그라함氏 巨匠알프레드 와카氏 合力監督作品 西部의 大天地에 展開하는 男性的大快活劇
◇파라마운트社特作名篇 雄大! 壯嚴! 義俠的 猛鬪映畵
멍텅구리 空中記 全八卷
西洋멍텅구리 西洋윤바락 피아리! 하로! 共演珍品!
◇파라마운트社特作名篇
婦人과 給仕 全八卷
(乙期待) 斷想悲曲 거리의 天使
朝鮮劇場 電話光一二八一

二月一日(月曜)부터 特別大興行
長恨悲歌 全七卷
鬼才EH그리피스氏 監督作品
나만은 大王이다 全八卷
猛鬪 鐵拳불꽃을 날니며
市內 貫鐵洞 優美舘 電話光三九五番

總督府及各道郡御指定
於京城生產品評會 名譽賞金牌受領
ニノミヤ式石油發動機 ニノミヤ式製粉精米兼用機

地方特約店募集
京城府西界洞三三 京城鐵工所
ニノミヤ式 4·5·6·8·10·15·20馬力 在庫品豊富 (呈進錄型)

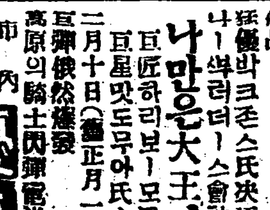

京城驛前 京城鐵工所營業部 電本局九四一番

廣告

三萬의市民恐慌 商議非難益沸騰

◇부윤에대하야도원성이놉하◇

前途杳然한元山爭議

금번에 미증유의 대로동쟁의가 원산에발발된이래벌서날자를거듭하기를 스무나흘동안이나 한여금으로 그동안에 전원산에다 닥쳐오는쪽풍우가튼 경제 공황(經濟恐慌)때문에상업자들은할에로 삼외상에서부터 우으로크나큰부역상에이르기까지파산자(破產者)가 속출하야 먼발문을받통에거더닷고 남몰래 도망하는사람이잇슬뿐더러삼만시민의생활은 점점구할수업는 위험한굴형에 빠져가다하야 시민마다살수업다 고절규하고잇슴에불구하고 아즉고주나 상업회의소측들은 마이동풍(馬耳東風)으로자긔의고집만 세우고 잇다하야시민의비란은 극도에 달하야련일미곡상조합을 위시하야 상업자와 공업가와 음식업영업자들에 날으기까지 모다결속하여가지고 상업회의소에 문책덕실문을하며 또부윤과 서장에게열렬히호소하는바 잇섯스나 항상요로당국자들은 아직도 조뎡할때가오지아니하엿다하는리유로수수방관만 하고잇슴으로 방금원산전시가에는 원성이 점점놉하가든중 재작이일 에는또참다참다못하야 결긔한 미곡상조합(米穀商組合)의대표한치한(韓致日)씨등이부윤을방문하고위정자로 안저서 그무책임을힐난하엿는데 그때부윤의 답변은한쪽이 로자협조 (勞資協調)의리상뎍로동단체가아니엇기때문에해결이끈난다할뿐더러자긔가출마하면다시는다른사람이출마할사람이업슬터이니 반드시성공하여야할터인데 만일 그러치아니하면엇지하겟느냐하야아직도나올때가아니되엇다함으로회견하든대표자들은 그와가터 완만한태도에 불만을품고나왓슬 뿐더러 또로동련합회위원장김경식씨를와달라고하여당일누렁에서회견하기까지하고도구대덕의사표시가업서 도로 김씨로누리로동운동의 대세와취시를 듯고말엇다하며 그박게 신간회지회장리가순(新幹支會長李可順)씨가의 군량이잇스면 얼마나잇스라문데는 변원님시해결되리라는운불과며칠이아니되야굴힐터이니의업는어동을향에서민들의분개운하는동 실로 무책임하고도성는일중 놉하가는데 이풍조가작금에와서는일변하야관변을그려케신임아니하는경향이점점심하여커간다더라

青年同盟員도 몰연히검거

덕원 원산청년동맹의간부 김영석(元山靑年同盟金永奭)씨도재작삼일오컨에 원산서에 돌연히인치되엇는바 사건의 내용은비밀에부친다더라

各地各團代表 陸續來到慰問

쟁의의국면이 날로 확대되어감반사회의 극도의 주의를쓰을고잇다함은 루보한바 이러케일만여표의 군량을 가추어노코벙원과리발소를 직영하는 한편아컨여명의 로동자를 잘도라가는긔계박회와가티 규률이 잇게통솔하여나아가는 쟁의단 총본부인원산로동련합회에는 매일이다십히경이의 눈으로 사찰하기위하야 오는이와 쟁의를격려하기위하야 다수한 편지와 문파또단데대표자들이모혀오는중 특히재작삼일에는 긔보와가티 조선변호사협회(朝鮮辯護士協會)로부터리인(李仁)씨가왓스며대구로동회(大邱勞働會)로부터련회장김광서(金光瑞)씨와간부량씨와경성신간지회(京城新幹支會)로부터뎡헌태(鄭憲台)씨등다수한인사가모다 불원컨리하고 차저와서 쓰뜻한 동지의 정을 표하엿다더라

金委員長을檢擧

◇사건이니러난이래로◇ 勞聯側犧牲者十餘名

각커로동쟁의의 컨례로 보아이려케 국면이 뎐개될째에가장주목을 쏘으는것은 경찰측의태도인바 원산서에서는 금번쟁의에대하야 결코 자본가측이나로동자측을 원조나아바 하는일이업시 쌍방을모다 충분히리해와동정의 눈으로와보아 가겟다고두루히 성명하여오든중 쟁의개시이래 이십사일째되는 재작삼일오후 두시경에니르러 돌연히동서의 경찰은 로동련합회위원장김경식(金瓊植)씨를쟁의단본부에서 소환하야 본서에두고심야에 니르기싸지 무엇인지엄중취됴하얏다는데 이소식을 들은일반사회에서는 놀라기를 마지아니하야 하회만 기다리는중이라하며 더욱금일싸지 검거혹재관소에 송치한 련합회원은암에와갓다더라

▲檢事局送致 埠頭勞働組合員韓萬化 崔德淳 船舶勞働組合員金智五 ▲警察署檢擧 金春成 李京寶 許百哲 金成萬 尹永福 金丙夏 金在俊 其他

人道上法律上으로 斷不容貸할問題

사감금을한것은사실이다 提訴與否는決議대로

조선변호사협회 (朝鮮辯護士協會) 특파원으로실지답사를마치고온리인(李仁)씨는말하되 내가가진바사명그대로엄정하각언론긔관의 통신원과 각사회단톄대표 경관등 오십여명의렵회로 실지됴사한 결과각신문지상에 보도되는 것과차이가업섯슴니다 고에서이백여명의로 동자가이간의 자유를속박 당하야거처협착 위생설비전무 병자속출등실로 참담한바이 잇섯슴뿐만아니라 파업우리상상 이외의 뎡도이엇습니다 이모든것을 소위감독자 자톄도 묵인하고잇섯습니다그외에도공문서위조 (公文書僞造) 상업회의의불법행동은 장문의 성명서를발포하기컨에는 다말할수 업습니다 모든사실이 형법(刑法)에해당하다고 볼수잇섯고 데소(提訴)여하는 금월우리변호사협회의결의여하를 보기컨에는 말할수업스며 요컨대 모든것은인도상 법률상간에 할수업는컨을만히발견하얏습니다 그리고로련(勞聯)측의 규률잇는 통케와지도방법은 실로 컨조선로동운동에규범(規範)될바이잇섯슴으로경탄하얏습니다 부윤(府尹)상업회의소회두(會頭)등도맛나상당한문책(問責)도 하야 곳해결하다겟고 성명한바 이잇섯스나 여하간 컨조선법조계에 호소하야 크게여론을 환긔코커합니다

黃金町大火災 十二戶一時全燒

◇원인과손해는됴사중◇ 祝融이發動한 今

작사일뎡시십칠분에시내황금뎡일뎡목(黃金町一丁目)의번디며서업하는리긔봉(李起鳳)의집에서불이나서 일본집이층집 이동삼호와 단층일동이호 조선개와집이동사호가 컨소된후 동한시이십분에 진화하엿다는데 원인과손해는목하 소관본뎡서 에서됴사중이라하며

四丁目엔四戶 구두방에서발화

작사일오컨세시 오십팔분에 시내황금뎡사뎡목(黃金町四丁目)일백구십사번디케화업자 (製靴業者) 김동원(金東元)에집에서불이나서 이동사호가 컨소된후동네시팔분에진화하엿는데원인과손해는아직불명이며

◇岡崎町에도 재작삼일오후오시삼분에 룡산 강긔뎡칠십이번디 류리케조업자 장산문(張山文)방에서발화되엇스나컨소되기컨에진화하엿는데원인은실화이며손해는이십원이라하고

◇社稷洞에도 재작삼일오후팔시 오십륙분에시내사직동구십삼번디두부케조업자리경택(李慶澤)의집에서불이나서즉시진화하엿는데손해는집원이오원인은실화라고하더라

可憐한家族에 張鎭洙氏同情

이월사일부로 본지에보도된 룡산한강통십오번디(漢江通)김옥봉(金玉峯)의여섯식구가생활난으로사선에서방황한다는긔사를보고 시내청운동십오번디(淸雲洞)장진수(張鎭洙)씨로부터 이원의동정금을본사로보냇슴으로본사에서는곳컨달하엿더라

俳優에誘引된美人 三日夜에遂絶命

집에도로가자니면목업고 살자니生治難으로

원적과 정데가불명한리애자(李愛子)(二九)라는 꼿가튼미인이자살할목뎍으로양잿물을먹고이일오후네시경에 시내 종로삼뎡목(鍾路三丁目)큰길가에졸도한것을즉시 그부근에잇는런호당(天浩堂)의원으로 수용응급수당을베푸럿스나생명이대단이위독하다함은 작보한바와 갓거니와이에그 후보를 듯건데 컨긔리애자는 원적을대구(大邱)에 두고어렷슬때에는 학교까지 단인일이잇는미인으로 완고한 가뎡에서그날그날을 보내든중 약이개월컨에 경성에서내려간김모(金某)라는 부랑한신파배우 (新派俳優)에게 유인이되어상경한후시내종로삼뎡목(鍾路三丁目)에잇는 경한려관(京漢旅館)에 투숙케되엇스나 컨긔김모는 수일간을동거하야 정됴를 유린한후에는 어듸로갓슴인지 종적을감추어 도모지 도라오지안코식채(食債)에는나날이졸림으로엇절수업시 엇던사람의 소개로시내인의동 일백사십이번디 김소사(仁義洞金召史)의양녀로가서살든중수일컨에는 컨긔 김소사가돈십원을 이커버렷다고 마치자긔의소위와가튼말눈양으로타락한몸이라다시집으로갈수도업고그러타고경성에서생활할길조차망연한데다가마츰내는도저의무명하시쓰게되엇슴으로결국세상을비관하고그와가티음독자살을도모한것이라는데김애자는드되어 상점방에 세상을떠낫슴으로시체는경성부령에서인수하야매장하엿다더라

被害五萬圓의 모히密輸團

또본뎡서에서잡엇다 大連에서密輸하여

(모히)밀매로일홈이놉흔서내본뎡서(本町署)에서는또다시모히밀수단을 데포하엿다 시내영정뎡(榮井町)이뎡목일백팔십일번디등구미삼랑(稻口彌三郎)(三六)몽인의커에하마에(濱本)그녀자의실케비본구우위문 (濱本菊右衛門)(五二)이가인천내리(仁川內里)이백십오번디잡화상(雜貨商)삼촌조지항(三村朝之福)개성군송도면고려정 (開城郡松都面高麗町) 일백구십번디 마모(馬某)시내다옥뎡(茶屋町)일백이십륙번디성몽근(成夢斤)(四四)은공모하고대련(大連)으로부터 모히는카인등을 매수하야 모리선 (汽船)의 석탄이불매수후여이로부터 인천에잇는 컨긔삼촌에게로갓다가주어삼촌의집이층에서아편의 범죄를하야 마종련성몽근등의손을거쳐 컨선 각디에 매각한것으로피해액이약오만원가량이나된다더라

本紙記事보고 閔泳徽氏同情

이월삼일부로본지에게재된룡강군지운면인포리 (龍岡郡池雲面仁浦里) 오찬주(吳贊周)(三二)가그안해리용재(李用才)(二五)가병으로써죽은후생활난으로인하야 그아해의뒤를따라 어린아이를산영대로 나겨두고 자살하엿다는비참한긔사를보고시내봉호 민영휘(閔泳徽)씨는동정금이십원을본사로보내엇다더라

◇황금뎡 화재뒷터◇

安岩垈地問題 被執行者續出

사건의징내가 매우주목된다

동대문박(東大門外)안암 증리(安岩中里)의 대디(垈地)문데로디주(地主)와차디인(借地人)간에 쟁의가계속되는 중이라함은이미루두보도한바와갓거니와디주류해창(柳海昌)씨는 더욱그태도가 강경하야 날이거듭될사록 해결의서광 이 막연할뿐만 아니라 이로인하야 민사소송 (民事訴訟)이 속출하는일변으로 그범위는 더욱 확대하야신설리 (新設里)의 동민까지합동하야디주의 요구에 대항하는등형세는 자못상서롭지못한 방면에까지 컨개(展開) 되고잇는바이에 대하야 소관동대문경찰서(東大門署)고존(高村)고등주임의 말을들으면 쌍방의태도를될수잇는대로 연화(軟化)케 하야서로양보(讓步)하는것이득책일줄생각하는가요아즉그여파를간섭할생각은아니외다하는바차지인측에서는 벌서 이로인하야파산자와 집행을당하는 사람이속출함으로 문데의 장래가매우주목된다더라

七名를代表한 十八名委員選擧

수업료문데는신중히됴사 朝鮮學生會定總盛況

조선학생회 대삼회정긔총회(朝鮮學生會第三回定期總會)는 예뎡과가티 지난삼일 오컨열한시부터 시내경운동 텬도교긔념관(天道敎紀念館)에서 개최되엇다 각학교에엇는 회원중으로부터 각학교를표준으로 선출된각대표사십명이 모히고 일반방텽석에는 각종중,컨문학교의생도팔십여명이 모인후 정각이되자동회집행위원대표 (執行委員代表) 안효식(安孝式)(醫專)씨의개회사로써 개회하고 출석회원의점명이 잇난후 림시집행위원(臨時執行委員)을구두로써선거하니의장리텬호(李天鎬)(普專)서긔신긔석(申基碩)(大豫)한용숙(韓溶淑)(法專)씨와 사찰(司察)세사람이선정되여 각각취임한후순서에따라 컨회록낭독(前會錄朗讀)과각부책임자들의자세한설명이 잇섯는바 그보고중에는 조선내의 일반교육상황과작년중에니러난 동맹휴교 사건에대한것을 일일이수자로써 보고하엿스며 그에대한 질문이시작되자 긴급동의로써 방텽자가일반학생인것만큼그들에대한발언권을주기로가결한후일반회원과방텽자로부터각방면에나누어여러가지 질문이 속출되고그에대한답변이잇서 장내는 더한층활발하얏스나 결국은 그대로수리하기로 가결한후 임원선거에들어가 각학교로부터 선출대표칠인중에서이인식 선출하야 집행위원으로선정하니 그씨명은 우와갓다

▲延專 白樂濬 李[illegible]
▲法專 南國熙 兪[illegible]
▲法政 徐文錫 金利植
▲高商 金正睦 吳[illegible]
▲藥專 韓鶴東 徐廷俊
▲大豫 申基碩 金應允
▲醫專 朴濟鎬 吳斗厚
▲高工 朴勝教 安明哲
▲普專 崔鐵求 李天鎬

니어서기타사항의토의에들어가

一、規約改正에關한件
一、組織問題에關한件
一、運動에關한件
一、當面問題로써授業料引上反對에關한件

동여러가지 조항에 난후어간론을박오로써 의견이 속출하야장내는비상이 긴장한중에 수업료인상에대하야는 충분히 됴사할것과 기타조항은 신임간부에게일임하기로가결한후오후세시반에성황리에원만히폐회하엿다 더라

莞島公判또延期

오는팔일에개뎡하기로

사일목포디방법원 (木浦地方法院) 에서개뎡하려든완도(莞島)사건은 당임판사의 사고로인하야 공판을 오는팔일로연긔되엿더라(목포뎐)

十一歲少女虛告로 全鐘路署大騷動

금귀개일코허위강도신고

구력세모를압헤두고밤을새어가며 특별경계를 하고잇는시내종로서 사법계에는 삼일오후한시경에 련령이십여세쯤 되어보히는 하녀비슷한소녀한명이 차저와서 주인의 심부름으로뎐당포에서 금귀개 한개를차저가지고오다가 복면한강도를 맛나서금귀개를 강탈하얏다는 신고를하얏슴으로 이급보를 접한종로서사법계에서는 대소동이 니러나제원이 총출동하야 관내각처를대수색하얏스나 도모지 단서를엇지못하얏든바 몰이어 그소녀의신고에 수상한점이 잇슴으로엄중취됴하야본즉컨긔소녀는시내관철동이백사십륙번디 김영희(貫鐵洞金英熙)의집의하녀로잇는 강제순 (姜濟順)(一一)으로삼일오후 한시경에 주인의명령으로 관철동백합원 (百合園) 엽헤잇는 뎐당포에 가서 오원에잡히엇든 금귀개 한개를 차저가지고 오든길에 부지중에 금귀개를 유실 하엿슴으로 집에가서 할말이 업슴을 생각하고그와가티 강도의 허위신고를한것으로 판명되엿다는데 이허위신고로말미아마 종로서사법계에서는일시대소동이어러나 헛수고를하엿섯다 더라

監獄에서相約한 二人組强盜

동고향친고라고강도동지로 黃金町强盜犯의由緖

긔보=시내각처를 횡행하던 이인조의강도단(强盜團)을소관본뎡서(本町署)에서지난이일에톄포하엿다함은 이미 보도한바어니와

그들은원적을황해도황주군구승면송곡리 (黃海道黃州郡九聖面松谷里) 십오번디에두고현재시내 죽첨뎡(竹添町) 이뎡목일백이십 오번디 강절도(强竊盜)루범김상옥(金相鉅)(三五)원적을 황주군에 두고컨귀김상옥방의 동거하고 잇는강도컨과(强盜前科)어범김룡호(金龍浩)(二四)등두명으로서대문형무소(西大門刑務所)의재감시에 한고향친구라 하야출옥이후또다시강도질할것을밀약하고잇던중 작년 십월이십칠일출옥한이후제일착으로작년십이월십일일오컨세시경시내황금뎡(黃金町)오뎡목어백오십륙번디미곡상(米穀商)최재철(崔在哲) 의집을 습격하고 현금 일백 오십 여원을 강탈한것을 비롯하야고양군룡강면 아현리 (高陽郡龍江面阿峴里) 이백칠십삼번디뎐당포 (興富舖) 김찬규(金燦圭) 의집에 침입하엿슬때에김찬규의이녀김례(金禮)(三)가소래를질으우는것을휴대하엿든 단도(短刀)로 위협하엿스나 종시듯지안코 소래를놉히어 울음으로목뎍을니루지못하고도망한외혹은로상(路上)의행인을위협한사건과 강도의 목뎍을니루지못하고도망한사건이수건이나된다는데다옥뎡(茶屋町)미곡상문영승(文永昇)의집에침입한것은아직것말을하지안어계속엄중취됴중이라더라

逮捕端緒는 指紋으로

형사대가갓슬때에 마츰도라와서잡혀

컨긔두명을 데포하기까지 에는실로 고심참담한 일과가만타는데그들의범행의발각은유일한지문(指紋)으로인하야발각된것으로 그들의운이 불길하엿던것인지저난이일오후다섯시경에컨긔주소로형사대가데포하려왓슬때에도 출타하엿다가 문간에도직된것을 데포한것으로 데포와동시에가택수색을하야다다미와궤밋가튼곳에서강도할때의사용하던단도(短刀)사오개[illegible]해왓다더라

三人殺害한三名 一時에死刑言渡

인천해상에서사람죽인 絞首臺오를三海賊

인천(仁川)부근 망망한해상에서 작년사월십사일에박순용(朴順用)등세사람을 일시에죽이고물품을강탈한 해적(海賊) 남상룡(南相龍)(三五)남상옥(南相玉)(三六)김길룡(金吉龍)(三九)등세명에대한 뎨일회공판은 지난이십팔일에 경성디방법원(京城地方法院)에서삼명에게모다사형(死刑)의구형이잇섯다함은 이미보도한바와 갓거니와 그들에대한판결언도는 작일동법원 뎨사호법뎡에서 말광(末廣) 재판장으로부터 김(金)검사의관여로 구형과가튼 사형의언도가 잇섯다는데 피고삼인이나 일시에사형의언도를 밧게된것은 근래에드믄사실이라더라

東方聯盟事件 申采浩公判期日

來七日大連서開廷

동방련맹(東邦聯盟)사건으로오래동안 대련감옥 (大連監獄)에수감(收監)되어잇는신채호 (申采浩) 리지영(李志永)두사람에대한속행공판(續行公判)은오는칠일에 대련재판소에서 개뎡하기로되엇는데 관서흑우회(關西黑友會)에서 리홍근(李弘根)씨를특파하야방텽 하기로되엇다더라

【上】施設이完備한勞働病院 【下】仁川勞働者宿泊하는倉庫內.

中天에寒月이뚜렷하외다
南山의夜景과
郊外의雪景을
엇지무심히 보내릿가!
京一自動車部는
美麗하고乘心이安全한
택시와하이어가잇스니
電話는光化門一三○九 외다

治痳球
男女痳疾의靈藥
定價 一週分 二週分 四週分 [illegible]
患者諸氏여冒險보다効果에事實이證明된治狀이顯著이오니
力의有無는試用後可知이겟사오며用法禁忌等은說明書에詳記
京城南大門通四丁目
製造發賣元 救世藥館
電話本局二九六九 振替京城一二六九
此外製劑品四十餘種 郵票貳錢 보내시면 說明書及規則贈付呈

謹近火御見舞
昭和四年二月四日
京城府

品質本位 商⊛標 薄利多賣
市內迅速配達 地方引換代金
참기름
價格 맥주병 五十錢 / 一升 一圓二十錢 / 한상자 二十四圓
京城府敎義洞五十八番地
天一製油所
電話光化門一五六二番

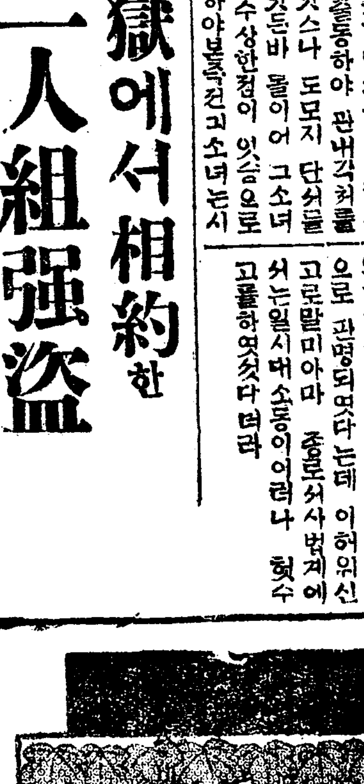

舊歲暮大割引
오섭시요싸게팝니다
毛絲編物類
メリヤス雜貨 各種
定日 二月 四日 五日 六日
二割引賣出
此外松高織萬嗎와
兒童外套五百新着
京城鐘路一丁目 (구재판소옆편)
朝鮮婦人技藝社
廉賣部
電話一八一七

學生論文當選發表

우리의進路 (十二)

二等 延專 林炳哲

(五)農產物

우리는朝鮮의生產業이 如何한 順序로羅列되어잇는나를 보기爲하야 各產業의總生產價格統計를들자면

產業別總生產額（昭和元年末現在）

農產額	一、二〇〇、四四七、九二七圓
工產額	三四四、一八二、〇五五
水產額	六〇、三三九、九六九
林產額	六〇、〇〇四、〇四〇
鑛產額	二四、一四四、一二四
合計	一、六九六、六六六、二四五

이統計에서 明確히알것지마는 農產額은 實로全生產額의七十二%로써第一位의 重要한產業이라는것은明瞭하다 統計는더들지안차라도 地方別生產額을보아도 各道의最高位를農產額이占有하엿다 그리면그農產物中에는엇더한生產物이重要한地位에잇는가 重要한者의順位를들어보면(昭和元年末現在)

米	四四〇、一六四、三九四圓
大麥	七七、六六六、二四〇
大豆	六九、二三三、九六一
粟	五七、三八六、三一七
小麥	三〇、七八六、四四九

그다음二千萬圓以上으로는棉大根 白菜等順序이요 다음二千萬圓以下의首位되는 馬鈴薯 小豆等이다 이에서우리는數字的으로米生產이最高位임을알엇다 그러면그米는現今朝鮮에잇서서如何한關係를맷고잇는가를알고십다 그런데아즉總督府最近昭和三年發行年報에도 昭和元年度統計밧게 發表되지안엇슴으로또研究上大正十五年產米增殖計劃以降의 事情을알기爲하야 金佑枰氏의모흔統計를使用코저한다

朝鮮產米高

大正十三年	一千三百二十三萬石	一〇〇
大正十四年	一千四百七十七萬石	一一三
昭和元年	一千五百三十萬石	一一六
昭和二年	一千七百三十萬石	一三一

이統計에서 나는그增加되는石數의率을求하엿다 그增加되는率을보면 百에서十三、十六、三十一의增加를보게되엿다 昭和元年度에는特別히 十六에서三十三의增加를보게된것은 무엇보다도新設된產米增殖計劃과水利組合에문일것이다 다음一千萬石의食糧不足인 日本을爲하야輸出되는米量을보면

日本輸出米量

大正十三年	四百六十七萬石	一〇〇
大正十四年	四百五十五萬石	九七
昭和元年	五百五十萬石	一一七
昭和二年	六百十五萬石	一三二

이와가티첫해는 좀써少되엇스나다음해부터는 產米高가보다도더증훈 十七、三十二의增加를보인다

以上研究는 卽朝鮮에產米增殖計劃이잇슨 前後四年間產米가百에서百三十一로 增加되엇는대 日本輸出은 그增殖된米量과同期間以上인 百에서百二十二의 輸出을表示한다 이케다시金佑枰氏의 研究에依하면 「大正元年부터 五個年間輸出된平均數量指數를 一〇〇으로하면大正十一年부터 昭和元年外지平均指數는四二二、七이며大正十二年부터昭和二年外지의그것은四九一、一에達하얏다」한다 이에서 첫재로十五六年前보다도日本으로輸出되는 米量이五六倍가되엇다는것과 둘재로產米增殖과水利組合等으로말미암어增加되는米量以上으로 日本에輸出됨을알엇다

이러한 重要生產物인 米穀의輸出과伴하는엇더한因果關係의 事實이잇스니 그는곳代用食糧의輸移入이다 그代用食糧中重要한例를들어보면 이제諸外國卽支那印度、暹羅安南、支那等地와밋日本을거처오는蘭貢米와가튼劣等의米와 또한支那粟이重要한者일것이다 이에對한統計를보면

外國米輸移入統計

	諸外國米合計	支那粟
	百斤	
大正十一年	四三、二八	一、一二八、六四一
大正十二年	三九、二〇四	二、六〇九、九六六
大正十三年	一、一〇九、六六四	三、三六二、一〇〇
大正十四年	三、三三一、六六六	四、〇〇九、一一二
昭和元年	一、六九六、〇〇一	四、三三三、七七〇

以上統計에서 分明히나타내고잇는諸外國米와支那粟은最近六七年間만보더라도五六倍의增加이니이얼마나놀날急速度의增加인가 이에서우리는 이것을알엇다 우리의正食糧인米穀은輸出되고代用食糧인諸外國米와支那粟으로써야朝鮮人의生命을維持케되엿스니 朝鮮의土地가朝鮮人을爲하여農產物을生產치안턴에보다도 生產하여주는今日이數百倍의 窮境에 處하엿다

(1)……農倉及米穀法實施와朝鮮農民의利害……金佑枰

부인정치강좌

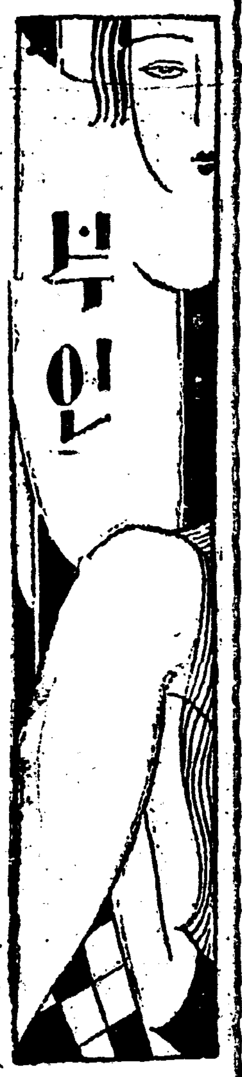

중국은어써나라 국민혁명과세계변동 (六)

손중산의활동과그의마즈막날 四、국민당과삼민주의란무엇

송교인은 암살당하고 황흥은죽고 손문만남아잇섯습니다 일본으로 망명하야와서 중화혁명당(中華革命黨)이라는것을맨들엇습니다 그러나 제삼혁명에겨회를 어든손문은 다시고국으로돌아왓지요 데삼혁명이 씃난후중국은 군벌의압록으로 소란케되엇습니다만은 손문은 종국의가장남편착으로 광동생이란 성을 차지하고안커흥러진동지(同志)들을 모으며 국민당을부활(復活)시기며 혁명사업을 위하야노력을 계속하아왓지요 더구나 손문은삼민주의(三民主義)라는 자긔의 주의를 전중국청년학생(全中國青年學生)간에선전하야 청년학생에게 크게 울리엇습니다 손문의별호(別號)가중산(中山)이가뼈문에손중산선생이라고 불르지요또손문을손일선(孫逸仙)이라고도하는데일선은그의자(字)지요 그런데 손중산선생은 본래광동사람으로서 처음의학교(醫學校)에들어가서의학을배호고난후 의사노릇을 하다가 혁명사업에 뛰어나왓습니다 동지들중에 혹은죽고 혹은타락하야인사변천(人事變遷)이무상하엿만은 그들도 엄연하여서꾸준히 중국의혁명을 소리칠럿지요 데일데이 데삼의혁명이말하자면 그다지큰것공을 이루지못하얏슬뿐이 아니라 광동에잇슬뼈도 자긔의동지로잇든 진형명(陳炯明)의반란을만나서뻐아담(白鵝潭)속에서 탄환의 비들다즈며 간신히목숨을 부지하도록위란액색한 경우가 잇섯것은만은 자긔의뜻을 굿굿내굽히지안코 나아갓지요 그의이름이오늘날 권중국을 지도하는것도결코우연한것이 아니올시다 그의인격상(人格上)다소의결함이잇다고합시다그의굿센의지(意志)야말로 우리청년들로서 우러러보지아니치못할것입니다 그는 군벌의작란을 동탄하야 각금각금북벌(北伐)의군사들이리키엇스나 아즉 시긔와힘이한에맛지안하야 중도되각하고 말엇섯지요 즉예과의 오패부가 내쫏친후장작림이가 북경에들어와서 인민을무마할정책으로그를초칭(招請)하야 오래간만에 북경(北京)을밟앗지요그러나 갑자년십이월에 북경에 들어왓다가 그이듬해인 을축년 삼월에 북경서돌아갓습니다 중국혁명의 버들보이든 손중산선생도 중국혁명의 결과를못보고 눈을감앗지요 그러나중국인민들은 그뼈별서 군벌의호령보담 손중산의삼민주의에 기울어젓습니다 권중국은 그의죽엄을슬피녀기어 삼일간반긔(半旗)를 게양(掲揚)하얏습니다 그런데손중산의 삼민주의란 무엇입니까? 이것을모르고야 어찌중국이야이를 할수잇습니까? 삼민주의라고 한문자로는 석삼자와 백성민자입니다 백성민자셋을너헛다고 삼민주의라고하는것이랍니다 그러면백성민자는 왜셋식이나 너헛습니까? 첫재는인민의 자유권리를 주장하는것이니 즉그것이민권주의(民權主義)요그다음민족의평등를 주장하는것이니 즉민족주의(民族主義)요셋재는일치인생생활의 평화를말한것이니 즉민생주의(民生主義)지요 민권민족민생의 삼주의를합하야 삼민주의라는 한주의를구성하는것이지요삼민주의를자서히이야기하자면사단이만승이다만대강이만칩말하야두는것입니다

研究

社會的으로본 性의娛樂問題 (六)

S生 譯

性에『關한娛樂』은 이러케獎勵되고잇스나性『의』娛樂는一般的으로禁止되어잇고決코奬勵하지는안는다그것은果然性의娛樂은支配者側의利害에反하고性의關한娛樂은支配者側의의目的에適應치안는다는事情이基因하는것일가?그러치안타事情은全然히反對이니極端으로말하면歷史的으로『性』의娛樂은階級的支配의結果 公許또는默許되고잇는것이다 그럼으로性에關한娛樂과 性의娛樂과의 區別及兩者의發生事情을 적게나마考察할必要가잇다

性에關한 娛樂이라고하는것은 性的 衝動이 娛樂으로써나타나는것을 가르친것인데言語上의問題나 其實은『性의娛樂』인것이다 前에『性의娛樂』이라고한것은 娛樂이라고는부를수업는『性交그것의娛樂』을假定해든는것으로 性交그自體는上述한바와가티 엇더한 社會에서든지 그것을 娛樂이라고承認하지안는 傾向이잇는것이다

本是娛樂이라는것은 엇더한現實의 社會的目的을가진行動과그形을가티하면서도 實上은그現實의目的을實行하지안는것을條件으로 삼는것이니萬一그娛樂的行動이現實化해지고말면은그뼈에는 벌서娛樂의性質을일코 이는바『眞劍』하게되고마는것이다 戰爭에類似한行動으로서 娛樂이되기에는決코戰爭이란行動의目的을實行해서는아니된다 戰爭의行動은엇쨋든相對方을現로實죽이는것을目的을하거나 또는죽인것과가튼結果를엇는것을目的으로하는것이다 娛樂으로서의 戰爭은外形은그와비슷하나決코現實로죽여서는아니된다 그럼으로어느地方에잇는『편싸홈』가튼遊戲에잇서서도往往히平生에遺恨을품은村사람들이 그것을機會로하아서로殺傷까지하는極端의行動을하는것이니 그것은벌서娛樂이아니요싸홈이되어서 現實의行動目的의達成이라는것이 되어버리고마는것이다 娛樂은 그엇더한 現實의目的을가지고 行動해야만 滿足되는衝動을그것을죽이지안코그現實目的에抵觸되지안는行動에依하야滿足케하는方法이다 戰爭의娛樂은반드시사람을죽이지안는것을條件으로함으로거긔에서는驕奢한行動目的이 除外되어잇스나行動目的까지 가기前에娛樂的本質이잇는것이다

이사진은 불난서파리의 비배우『에스리』양의손으로 맨든것으로 몸흥정숙한 찬란한맵시임니다

中國文學汎論 (十三)

文學思想의推移와新文學運動의將來

李殷相

다가튼話句에잇서서도 或은그것을白話로表現하여야조흔境遇가잇고 或은거긔의文言을使用하여야效果를어들境遇가잇는것이니 各其長所를取함이맛당할것이요 文言을全혀廢한다함은不可하다 아니將來에잇서서는 반듯이白話로써의흥흥만文學이나올時期가 잇슬것이지만目下過渡의時代에잇서서는並用하는것이맛당하다는見解이엇다 이理論은實로 다른諸家의理想的인革命運動에엇개를가티한채實行問題를더만히考慮한結果이엇던것으로볼수잇는것이어니와그들이事實에들어 이問題을對論할수밧게업섯던것은周圍의事勢를살펴보는뼈에 엇지할수업시躊躇되는일이엇기뼈문이엇다고할것이다

그後新青年 第三卷五號에는『詩與小說精神上之革新』一篇을發表하엿스니 이는實로民國六年八月以前諸家의文論속에서도極히注目할만한것이엇다

그는詩에잇서서 人間性情의『眞』을要求한다는意味에서 詩經의國風을 最上品이라하고陶淵明白居易等 을眞正한詩家라하엿다 그리고모든作爲的인詩를일컬러『虛僞文學』이라고그것을唾棄하엿다 時代에는古今이잇고物質에는 新舊가잇스나 다만이『眞』만은唯一無二요永久不變이라고 絕對한것이니그는다만詩에 잇서서 眞情流露로써만그 本質과價值를 論하엿다 小說에잇서서는 眞理를根據로하여立論하고『小說은한개의理想的世界를 지어냄이니 例하면『水滸傳』은한개의社會主義的理想世界를描寫한것이요 杜翁의作品等은 理想的新宗教世界를描寫한것이다』라하엿다 그리고는 다시『作者의實見한바의 世界를그대로 한개의縮圖로할것이니 例하면『紅樓夢』이나직켄스、모파쌍等의作品과가튼類이다』라하얏다 卽前者는理想主義的作品을말함이요 後者는寫實主義的作品을말한것이니 그는兩者를共히取하되 理想主義에더偏重하얏다

이劉半儂은大體에잇서서詩를그發生의本質的인問題로써論하고 小說을理想主義的見地에서論하엿스니어느것이나共히新奇를말한것은아닐지언정그들의革命文學運動이 內容問題의考慮에손이엇든만큼 그의論이必要하지안홀수업섯던것이라고보겟다

【十九】 文學革命의一般的趨勢

以上에胡陳錢劉四家와 文學革命과의關係를大略論述하엿거니와 이에다시一般的으로그趨勢가如何하엿던가를말하고저한다 文學革命에對한 新青年同人의熱烈한運動은 마침내그同人以外의사람들에게까지도 注意를할만큼되엿던것이니 數三人의이에對한意見이 同誌의通信欄에실린것을보아도 알수잇다

新青年 第三卷 三號讀者通信에 依하면 所謂『道』라는것은現代의『思想』이라는말과가튼말이요 그것이다만多少制限的인 意味를가젓슬뿐이라하여『文以載道』의說을辯護하는態度에立論한理想主義者流가 이革新文學主張에 同情은하면서도밋처新文學에서 한쪽발을다지는못한程度에서잇는 現象도볼수잇는것이요 同志第三卷三號讀者通信에依하면 文學革命의影響을받어서 諸君과가티 너무나急進的으로나가면도로혀老學究들의反感을잘살것으로그들이嫉視手段에나설는지도모른다는것이요 또한一知半解의學生들이넘저잡고는國粹를亡하게하는 大誤謬를가저올는지도모르겟다는 注意를가지고나서는者도잇섯던것임을볼수잇다

그리고 新青年志가第四卷을始作하게된뼈부터는 着着으로新文學建設에努力하게되엇스니(第三卷終了號로부터 四個月間休刊 民國七年一月로第四卷一號가續刊) 實際作品에잇서서外지 胡適을비롯하야劉半儂 沈尹默 唐俟等詩作家를내이게도된것이다

同志第四卷二號에는 當時北京大學文科學生이엇든傅斯年의『文言合一草議』가發表되어 多少動搖한대로標語의問題乃至白話와文言의調和의程度問題等에寄與한바가잇섯던것이다

小說問題에잇서서도 同志第四卷五號에胡適의『論短篇小說』一文을發表하엿스니 그는가장經濟的文學手段에依하야 作者가 表現하고저하는事實中에서『가장精采잇는一段或은一方面』을描寫한것 다시말하면社會事象의橫斷面을가장經濟한方法으로描寫한것이라한것만큼 別로한卓見이아니엇슬지언정 中國在來의端篇小說에比하여서는한개의新辭이아닐수업섯던것이다

그後民國七年六月에이르러서新青年誌는『입센號』를내엇스니이는그들의戲劇改良의手段이엇다

胡適의『易卜生主義(입센主義)』胡適 羅家倫共譯의『娜拉(노라)』吳弱男譯의『小愛友夫(아이올프)』袁振英의『易卜生傳』等이의 互論들이엇다 戲曲에잇서서도 錢玄同의文劇主張도큰힘이잇거니와 傅斯年의『戲劇改良各面觀』에際援하여나온胡適의『文學進化觀念與戲劇改良』宋春舫의『近世名劇百種目』 歐陽予倩의『予之戲劇改良觀』 等은자못그勢力이컷든것이다

어머니여오소서

朴芽枝

석양포구에 도라오는 돗대단쌕은배처럼 괴로운마음의 물결우에 인자한우숨을 호트시며

어머니여! 고요히 고요히 오소서 오소서

짓거리는 병아리째에 다사한깃을 버리는암닭처럼

뒤복기는 약푼마음우에 위안의깃을 살풋이버리고

어머니여! 오소서 오소서

황혼의젓빗잔락이 세상을남깁니시 덥허싸듯이

헝크러진 마암의우에 아롱거리는사랑의포장을 드리우고

어머니여! 고요히 오소서 오소서

創作

먼동이틀때 (十五)

崔曙海

『글세말하기야 어려울것뭐잇겟습니까마는 그놈들이 들어주겟습니까』

『그래도좀 말슴해주서요……행여나』

『다가는놈들인데……』

허준이는안합에는 아층에

「예귀치안허서」

하고이마를 찡프리든 김관호의그림자가 떠올랏다 그사람이아층에집을차주엇도 회사에 다시다니게하여 달라는 링이엇고나?대문밧게도 나가기컨에 이마를찡기고 몰아서도 김에게켱하러갓든것이로구나……그것도여의치못하니까나에게까지청하는것이다!…… 생각하는 허준이는그사람의 태도가 미웁기도하엿다든한하고 측측스럽게 그놈들에게미움을 바더가면서 빌붓는그태도가 더러웟나 그싸짓놈들을주먹으로 해내고 말일이지빌붓터서는 뭣하나? 사내자식이무슨일이 업서서그래……하고분개하든 허준의가슴은 다시스르르풀리지 안흘수 업섯다다큰데로가면 어되로가나? 골복골복이직업을 눈이붉도록 차저다니는이세상에서 누가 그들위해서가다려 주랴? 거기에 혼자사몸도아니다 그의손을 바라는입들이 한둘만이 아니다이러케생각하니 그사람에게 친분이가지는듯하고 그런사람의 자리를자긔가 차지하려고 한것이죄송스럽고 붓그러웟다 그사람은그런줄을몰르고 자긔에게 그자리보장을힘써 달라는 청을햇다고 그것은허준에게 『이놈』하는위협보다도더괴로웟다

허준이는 자긔의 모든사정을 그사람에게 이야기하고려하엿다 그러는것이 무슨누거운짐을 벗는것갓기도하엿다 그러나뚜과가티 입이떠러지지 안엇다

롯도가당치못한 일이거니와 그사람의 자리에 그사람의애원이잇는것도몰르는척하고──실상은 허준의 허룸은아니지만──들안는것도 허준이로서는 할수 업는일이다

그는 그사람을위하야 힘써주기를속으로 작정하엿다 그는그길로 김관호를차저서 모든이야기를하고 그사람을 도로써주도록힘쓰고 자긔는 그만 손을씻고 나안즈려고 하엿다

그러나 그속에서 그말을할용긔도 나지안엇고 김에게로다라갈긔운도 업섯다 김을만나서그런 이약기가 입으로 흘러나올가 그사람의인정을 배반하기는괴로운일이엇다 의복을 밧고돈을어더쓰고 밥을어더먹고 또승락까지한 그모든것이 어쩐한지 자긔몸을친친 얼거서한번하여노흔 그약속을그만 훗트러버리기가며단이렵게생각되엇다

『그러나 그런데서리걸쌔가아니다』

하고그는 혼자여러번 결사십하엿다 그는그사람을 건너다보면서

『우리내일 만납시다 내가오는人밤에 관호씨를차져오지요』

하고일어섯다

『미안합니다 아모조록 말슴해주서요』

그사람도 딸아■일어섯다

해는 나지첫신 기우럿다 벗발은점점 소나무사이에 빗겨오든기시작하엿다

두사람은 틀터를 지나서압헙시 안서거니뒤서거니 내려왓다

몸피로운宣傳 (一)

所謂文壇出世自叙傳에對하야

◇……崔獨鵑

雜誌나新聞에 自己의글을發表한사람으로第一不快한것은自己의쓴글이 自己의意思와는딴판으로나타날뼈일것이다 누구나글쓰는사람으로이러한不快經驗을가젓슬것이다 그러케되는理由에는大槪두가지를들을것이니하나는印刷校正을잘못보앗기뼈문에 落字誤字 顚倒等으로오는거의글을뼈마다發見하는 數만흔實例이요그둘재는編輯者가읽어보고 自己마음대로뜻어고친境遇이다 前者誤謬으로以는不快는編輯者의故意가아니만큼화가나도 우서버릴수밧게업는일이거니와 後者인編輯者의橫暴(境遇에딸아서는 淸暴라고볼수가잇다)에이르러서는 筆者의不快이에서더甚함이업슬것이다勿論編輯者가好意로써朱筆을加하고前하야筆者의感情을害하는境遇인編輯者의苦衷을 雜誌編輯記者인나로써는 十二分諒解한다기보다그편을左袒하고辯護하기를躊躇하는바아니다그러나編輯者自家의機關을爲하기爲한一切의利益이나情實을爲하여筆者에게一言의諒解도求치안코輕妄이處斷한다는것은아무리雜誌을가지고도 容認할수업는일이다웨?그것을 說明할必要도업시엇던한글을엇더한 機關에發表하는것은發表되는卽時로 編輯者對筆者의關係를 써나서數만흔讀者對筆者의 두고두고의永續關係로 넘어간다는것만생각하면 發明될것이다여긔에編輯者로써의 굿게직혀야할道德이생기는것이다

前提는이만하고 나는내가最近에當한實例한아를 드러서나自身을辯護하는同時一般 編輯者(나自身부터도)들의參考에供하는바이다

◇新聞雜誌를通한同人雜誌『新人』이創刊된다는것은 아는이는알것이다그雜誌同人의 한사람인君은 所謂文壇的으로사귀여진친구의한사람이다 말하자면내가關係하는엇던 雜誌를爲하야나의 原稿對策을만히當하는雜誌家의 한사람이다君은自己네의同人雜誌『新人』의原稿를모흠에 確實히自信을가지고나에게原稿를請하엿다 나는無心하게도 君의그請을 無償으로 受請한다든지 將次의넘은君의努力을도라보든지 非單君에게 세를생각한다든지 원악게몸하이가되여쓴고해노코 期日에못써주어失信은할지언정『쓰지못하겟소』하고딱잡아拒絕하지못하는 나로써엇지君의請을 몹니칠수잇섯슬가부냐 그런데君의글을題目은 나에게提示하되日『내가文壇에나오기外지』라는것이다그리고註曰하되『이것은당신혼자만이솔거이아니라每號繼續하야 現文壇의諸氏에게 씨울것이니 주서야하겟소』 나는처음부터 拒絕하엿다

今日外지

映畫鑑賞會는 東亞「내가왕자엿드면」上映 讀映會主催

아미첫날부터 매성황을일운 찬영회(讚映會)영화감상회는 금오일外지인바 상영중의동도(東道)의『내가왕자엿드면』은 이번긔회를노치면 다서보기어려운터이라는데 원래도회에서 상찬을밧든 영화인동시에 독자에게는 입장료를반액으로 솟남인금일은 공권의대청황을 우리라더라 『할인권』은 본란에

手藝品을 最廉價로提供

市內婦人技藝社에서

조선부인긔예사(朝鮮婦人技藝社)주최와본사후원으로열리엇든편물강습회(編物講習會)에서맨든편물건은 금번청년회관에서개최되어성황을일운싸-사대회에출품하야 팔리고남은 것을동사에서는오는사일부터즉일외지삼일간이할로데공한다더라

락원의가뎡이 그리워서

金州遊廓 梁月桂

랑낫으로운슴팔며
고기팔어서
힘것벌어주기는주어도
발길로차면서
욕설을한대요

×

리상에부부락원의가뎡
보기만보면는
부러운생각납니다만
이미된날로서
엇지하나요

×

리상의부부락원의가뎡이
그리워서
겨울밤치운밤에
나오을로안저서
작고작고 우럿서요

【選者一言】 이『락원의가뎡』이 一篇은勿論그리잘된것은아니다 그러나遊廓에팔린姉妹가紅燈下에서쳐은이몃줄의서두른글속에서우리는안타까운그姉妹의心境을잘볼수가잇다『리상의부부『락원의가뎡』』니러한文句가좀자미업게귀에들리나그것이도리혀그姉妹의거즛업는表現을證明하는것이될것이다 生活에서나오는詩를尊重하는意味에서우리는이不幸한姉妹의한篇의글을이紙上에실는것이다

도라지

平壤崇中 玄卿駿

어려서
집거운쑷이라고
누나와함쾌ㅅ되던
도라지쑷을
지금에나는
설어운쑷이라고
외로히혼자
떼고잇느니
떠는쑷이
시들어가듯
애닯은녯마음도
청청사라저가네

내가돌이엇더면

大邱 猿公

내가돌이엇드면
하나는오고나는가며
내가나를보고
내가나를자세히보앗스렷만
훙이잇는지험이잇는지

×

내가돌이엇드면
하나는말하고하나는들어
내가 내말을들어
듯기조흔지실흔지
내가내소리를 자세히드럿스련만

바람

解烽

바람이분다 그몹슬바람이
또부러온다
오늘아츰에밥도아먹은A가업서젓다
어적게外지 工場에서가티일하든B도업서젓다
오ㅣ그리고시골서도 만흔동모가
그바람에
벽골당안으로불리어갓다

오듸라 五日放送

푸로그람

午前 一〇、三〇氣象概況、各地天氣實況▲一一、〇〇料理製法日用品時勢 午後 〇、三〇童話▲三、四五頃스▲六、〇〇映畫物語禹定植『春街』伴奏D、S管絃團獨唱劉熙伊 童話劉愛峰會『母의愛』李粉玉 金喜玉 李貞淑 指揮李夫尺 伽倻琴散調와並唱沈相健▲七、三〇頃스七、四五浪花節東京早川小燕平▲八、三〇中繼放送 時報氣象概況 翌日順序

讀映會主催

二月一日부터 五日間 東道내가王子엿드면等上映

階上 大人五十錢小人三十錢
階下 大人三十錢小人二十錢

조선일보독자할인권 (一枚二人限)

團成社

祝朝鮮日報長湍支局發展

開城郡東面大烏足里 李鶴壽
長湍郡西面仙跡里 全敬植
長湍郡津西面仙跡里 李鎬泰
臨津面住樹里 金相弼

長湍警察署

長湍郡 方漢復

津南面江井里 林柱成

長湍郡津南面巨谷里 朴南奎
津南面德山里 吳釜根
長湍郡津南面江井里 金振鎬
長湍郡津南面石串里 安志淳
安仁淳
長湍郡津南面德山里 李範九
津南面巨谷里 金永玉
長湍郡津南面巨谷里 共助會

長湍邑內 善明醫院 主 裵善明

長湍郡長南面事務所職員一同
長道公立普通學校職員一同
長湍郡長南面板浮里 李容宰
長湍郡長道面事務所職員一同
長湍邑內 李意哲
津南面德山里 吳禮根
長湍邑內 李景順
津南公普學務委員 李聖薰
長湍驛前 智興哲
長湍郡津西面事務所職員一同
長湍邑內 文鎔俊

長湍郡大江面事務所職員一同
長湍郡江上面事務所職員一同
長湍郡津西面芦下里 吳培根
長湍郡郡內面長 金顯祚
高浪浦公立普通學校職員一同
開城郡進鳳面山上里 金城學校
東場里 林鍾璽
長南面高浪浦里 許善浩
長湍邑開城商店 朴龍德
郡內面邑內里 尹永台
長湍金融組合理事 直野俊一
郡內面邑內里 李崙奎
長湍驛前 金明基
長湍驛前 司法代書人 韓承模
長湍驛前 東明旅館 主 金明元
郡內面邑內里 徐丙軾
長南面高浪浦 李會雨
郡內面邑內里 權啓植
長湍郡津南面井洞里 許鎬
長湍郡津南面石串里 黃坡
九化金融組合理事 申錫禹
九化公立普通學校職員一同
長道面古邑里 尹慶求
長湍郡郡內面造山里 金龍來
郡內南造山里 金昌熙
郡內面點元里 崔禹奎
郡內面松山里 金處動
津南面東場里 李貞和
津南面東場里 李建相
津南面芦下里 無名氏
津南面芦上里 張熙鎭
長湍郡津南面芦下里 權炳熙
長湍郡津南面石串里 李相郁
開城郡進鳳面鳳東里二四九 李昌元
開城郡進鳳面鳳東里五九 張錫煥
咸南松興驛前 水電會社 共榮社 各組指定 協同運送組 主任 金治均

長湍邑內 金奎夏
長湍邑內 東洋館
長湍郡郡內面邑內里 李容鑫
長南面高浪浦里 金鳳奎
長湍驛前 無名氏
長湍郡津東面事務所職員一同
長湍郡津西面仙跡里 宋基學
長南面高浪浦 金源時
郡內面邑內里 金榮植
九化市 金潤弘
長湍高浪浦 綢緞布木商 李寅榮
高浪浦 朴聖殷
長湍邑內 李鎬在
津東面元堂里 南甲元
長湍郡津東面石串里 黃圭
長湍驛前
東場金融組合長 尹熙炳
祝朝鮮日報咸興支局發展
咸南松興驛前 朝鮮料理 松鶴館
咸南松興驛前 劉學豐
新興湊岱里 共榮社
咸南松興驛前 木工業 趙璟三
咸南松興驛前 太乙醫院出張所
新興松瀛里 藥種商 鄭英一
咸南松興驛前 東光商會出張所 主 劉仁傑
咸南松興驛前 元會鎭
咸南松興驛前 相信商會 主 吳東漢

多年宿題인 厚浦築港

今年內에斷行코저 委員諸氏各方活動

總經費二十八萬圓

江原道蔚珍郡平海面厚浦港은本郡內第一南端에잇슬뿐만아니라本郡의唯一한良港으로漁產이豐富하고物貨의出入이頻繁하나港灣가狹小하고地勢가자못峻嶮하야船舶의出入이大端히不便함으로多年來官民間에累累히協議하며宿題로나려오든厚浦築港問題는저우本年에이르러그實現을보게되리라는바一般豫算編成과具體的決定을行하기爲하야本郡守趙周顯氏는松平、庶務主任을帶同하고去月二十一日에上道한結果總經費二十八萬圓으로豫算되어總額의七割即十九萬六千圓은國庫補助、一割五步即四萬二千圓은道地方費補助、又一割五步即四萬二千圓은郡地元民이負擔키로한바此에對한萬一이라도補助되기爲하야郡守趙周顯、松平庶務主任、八島、朴振際諸氏는厚浦當地에서大漁場을計劃하는林兼漁輪等會社日本下關本店으로補助밧기爲하야去月二十八日頃에出發渡東하얏다는바諸般進行方針을取하야本年四月頃에는工事에着手케되겟다는바一般은하로라도速히着手하기만바란다더라(蔚珍)

光州市內 人口增加狀況

昨年末現在

光州市勢의發展에딸아人口가年年增加하야지난十二月末의調査에依하면光州面의總戶數四千五百八十三戶로八十二戶增이고人口는男一萬一千八百四十八人女一萬一千三百六十七人合計二萬三千二百十五人으로一年間四百三十五人이增加되엇는데此를種別로본다면朝鮮人은戶數三千八百七十二戶男九千二百三十八人女九千百二十九人合計一萬八千三百五十九人에三百七十七人의增加이며日本人은一千六十六戶에十戶增하고男二千四百二十三人女二千九十六人合計四千五百十九人에百七十六人의增加를보게되엇스며中國人은二十七戶百三十六人에十三戶百十六人이減少되엇는데減少의主因은光州河川工事가終了된結果그에勞動을하든土木工이全部退去한外닭이며日人의男女數關係를보면女가男보담三百二十七人이적을뿐더러女子中에는家庭外即藝妓酌婦女給旅館下女等百十餘名이잇는바이를除하면一般家庭男女의比較로는男이女子보담四百人以上만혼셈

그中에는獨身者가만흔外닭이요增加狀況으로보면一年間男五十八人에女百十四人으로女가約二倍假量增加된貌樣이라더라(光州)

平南道路不完 通行上大困難

平壤鎭南浦間直通道路는二個月前부터平安南道土木課에對한一般의不平이藉藉하다는데探聞한바에依한즉平壤鎭南浦間의直通道路인만치人馬의交通이頻繁한道路인바數個所의橋梁의中部가破壞되어行路人의莫大한困難을준다하며特히夜間行人에게와初行人에게는障害가적지안흠으로一般의不平이藉藉하다하며當局의意思를非難한다더라(鎭南浦)

全南農會 肥料共同購入

成績良好

一月一日全南道農會에서施行한肥料의共同購入은엇잿든今年에는全朝鮮中最初의共同購入일뿐더러昨冬入札者가만히關引한것과時機方法이또한適當하얏슴으로自今의肥料時勢에比較함에는려니와廉價이엇것다고道農會當局者는勿論共同購入에參加한各農家에서도적지안흔滿足을늣긴다하며時勢와比較는다음과갓다더라(光州)

品名	時勢(木浦船乘値)	農會購入價格	木浦揚値
日窒硫安	五、三二錢		—
燐逸硫安	五、〇五	四、七五	—
過燐酸(一五%)	一、五五		—
同(二〇%)	—	一、五二	
大豆粕(驛乘値)	二、三三	二、〇八	

以上硫安과過燐酸은船上値임으로다시下陸費一叺六錢을加算한다면日窒硫安五圓三十八錢燐逸硫安五圓十一錢이되는데道農會購入한것은日窒硫安의時價에比하야六十三錢廉이며過燐酸은一五%에比하야三十六錢廉이고二〇%에一圓五十二錢이며또大豆粕도驛에서下車一枚三錢을加算할에는二圓二十六錢의時價로되는데對하야農會購入한것은十七錢四厘가低廉하게되엇다더라(光州)

蔚珍郡溫井面에 公立普通校認可

◇一月十四日附로 面民期待는實現◇

江原道蔚珍郡溫井面은面積이九方哩의一千三百餘戶를包含한적지안흔面으로서公私立間敎育機關이하나도업서敎育의길을차저彷徨하는幾千兒童의將來를憂慮하야大正十三年八月에面長以下有志諸氏의發起로面民大會를開催하고普校期成會를組織하는一面에義捐金四千圓을募集하야敎舍五十四坪의二敎室을建築하고校名을溫井講習所라하야學生을收容하게한後伊來五個年동안公普校運動을繼續하야오든中去一月十四日附로認可가되엇다는데基本金이二千餘圓이나積立되어잇다더라(蔚珍)

昌洙權鳳詰兩氏의私宅에集合하야數次商議한바去一月二十九日에이미準備委員會에서募集한會員百餘名과來賓八十餘名의參席으로靑盟支部會館內에서李昌洙氏의深遠한開會辭를비롯하야臨時任員을選擧하니議長李昌洙書記金永哲査察李元在諸氏가被選되어着席하고準備委員會의經過報告가잇슨後來賓으로朴永鎬南亭根崔剛金文協諸氏의熱烈한祝辭가잇섯고任員選擧와會館問題其他에들어가長時間討議한後午後五時에散會하얏다는데選擧된任員은左와如하더라(新浦)

◇任員

委員長李昌洙 候補南亭根 庶務部長李元在 金永哲 車俊議 組織部長殷大用 吳秉燮 敎養部長吳重燮 李敬夏 宣傳部長趙龍奎 金成烈 調査部長高鍾俊 咸成吉 候補金鍾龜 河相玉

延白郡松逢面 三百地主陳情

調査不公으로赤地徵稅 差押을當할지라도不納

黃海道延白郡松逢面松峴里嘗松里에土地를가진地主三百餘名은災害地調査를不公平히하고곡은兮의地稅를納付케한다고結束하야地稅不納同盟을斷行하고郡當局을爲始하야道當局에까지陳情書를提出하얏다는데이제그仔細한內容을探知한바에依하면災害地는郡과郡의通線地나面과面의連結地를莫論하고八十町步以上의災害만되면이를一集團地로定하고地稅를免除한다는바今般延白郡松逢面松峴里嘗松里는災害地가一百十九町步나됨에不拘하고免除가되지안헛스며가장接近한湖南面은八十町步가未滿임에도免除가되엇스니어쩌된理由를郡當局에質問한바도數次이엇스나圓滿한解決을주지못함으로地主側에서는또다시總督府에다陳情하리라는데總督府當局에서도圓滿한解決을주지못하는同時에는差押을當할지언정納付치못하겟다고하는바一般은매우事件의進行을注目中이라더라(延安)

新浦第二勞組

創立大會

咸南新浦港은時期를딸아鱈集하는漁船無慮數百隻에達할뿐外라現在勞働組合에서하고잇는勞働以外의恒常勞働에만도萬金以上의賃金도要求치못할뿐아니라生産額이數百萬圓에達한다는鱈魚工場勞働者들은그無常한가마에서千金가든生命을빼앗기고도何等의保障이업스며工場主가그家族에對한何等의同情이업승을憂慮하야으로지내오든中新浦靑年社會運動者들이去一月初旬부터同里李

淸津新幹支會 幹事會

去一月三十日午後七時新岩洞金昌補氏家에서新幹淸津支會幹事會를開催하얏는데決議事項은

一、會員進退에關한件

二、新聞記者에關하야는〇〇日報가偏僻된報道를함으로其眞相을調査한後非買同盟을組織할것

一、女靑紛糾事件은其背後에某某反動分子의策動이有함으로其實相을調査하고調査委員으로約韓輝學楊邊明四氏를選定하고

一、任員을補選한結果總務幹事李命聖幹事李時雨金昌吉

一、本部大會建議案起草委員으로南潤九鄭輝學金昌祐吳炳鈞李命聖五氏를選定하고會館問題其他事項을決議한後女靑紛糾事件에對하야는二月二日에다시緊急幹事會를召集하기로되엇더라(淸津)

會寧에서 書畫會開催

本報支局主催

本報會寧支局에서는當地滯在中인書畫家劉聖烈氏를爲하야오는二月十三日(陰正月四日)午前十一時에當地朴仁德氏家에서左記와如히書畫會를開催한다는데地方有志人士의多數參加를바란다더라(會寧)

一、時日 陰正月四日午前十一時

一、場所 會寧郡一洞朴仁德家

一、參加金壹圓

一、會員五十名以內

入學紹介

◇咸州公立農業學校

一、募集人員 第一學年生徒約五十名

二、入學志願者資格

(가)修業年限六年의普通學校又는尋常小學校를卒業한者又는本年三月同上卒業豫定者

(나)年齡十五歲以上으로서前項의者와同等以上의學力을有한者但學力은本校入學試驗에依하야認定함

三、入學試驗

(가)學科試驗 日語(讀方、作文、習字)算術、理科

(나)口頭試驗

(다)身體檢査

四、出願期限 昭和四年三月十日

五、試驗期日 昭和四年三月十五、六兩日

六、試驗場所

(가)本校

(나)寧海公立農業學校

(다)江界公立普通學校

(每日午前十時부터午後四時까지施行)

七、志願手續

入學志願者는入學願書(受驗地를必히朱書할것)履歷書、戶籍謄本(昭和三年十二月以降의것)財産調書(面長이證明한것)受驗料二圓과出身學校長의所見表를提出할것但學校長의所見表는三月十日外지學校長으로부터直接本校에提出하기를要함

◇平壤私立崇義女學校

一、募集人員

本科 第一學年七十人

本科 第二、三、四學年若干人

師範科 第一學年三十人

二、入學志願者의資格

◇本科

(가)年齡十二歲以上者

(나)身體健全하고品行方正한者

(다)普通學校六學年卒業者와此와同等學力이有한者

◇師範科

(가)年齡十八歲以上者

(나)身體健全하고品行方正한者

(다)高等普通學校卒業者와此와同等學力이有한者

三、入學試驗

本科 聖經、修身、國語、算術、鮮漢文、地理、歷史、理科

但普校六年卒業者에게는國語、算術、理科만試驗함

師範科 聖經、修身、國語、鮮漢文、東西洋史、地理學、物理、化學、英語、代數、幾何

但高普卒業者에게는聖經、國語、英語만試驗함

四、期日

出願期限 昭和四年三月二十三日

受驗檢定日 同三月廿六日上午九時

入學試驗日 同三月二十七、八兩日上午九時

開學日 同四月二日上午十時

五、入學志願者의注意

(가)入學志願者는願書에戶籍謄本과本敎會牧師의證書와入學檢定料一圓을添付하야出願期限內에提出할것(願書는本校에서交付하되郵便請求時는返信料를要함)

(나)身體檢査는本校에서施行함

(다)平南、平西、安州三老會管內의六年制의學校卒業者로無試驗檢定의特典을受코저하는者는受驗檢定日에本校에出頭하야入學許諾證을受할것

但未備된書類는無効로하고受理한書類와檢定料는何等의事由가잇서도返付치아니함

◇平壤崇實學校

一、募集人員 一五〇名

補缺生 若干名

二、應募資格

本校第一學年에入學을志願하는者로左記各號의一에該當하고品行方正、身體健全한者

(가)修業年限六年의普通學校를卒業한者又는昭和四年三月同上卒業豫定者

(나)年齡十二歲以上으로日語、朝鮮語、算術、日本歷史、地理、理科의六科目에修業年限六年의普通學校卒業程度에依하야本校에서行하는試驗에合格한者又는昭和四年三月에修業年限六個年의普通學校에서第五學年을修了하고又는修了할者로學業優秀하고身體發育이充分하야高等普通學校의課程을修할수잇는것을當該校長이證明한者年齡十二未滿의者라도志願을許함

三、試驗學科目

(가)前項第一號에該當한者에게는日語算術二科目

(나)前項第二號에該當한者에게는日語、算術、鮮漢文、日本歷史、地理、理科

(다)補缺試驗에는各其志願學年以下各學年의全科目에對하야試驗함

四、試驗期日

(가)試驗期日은三月十二、十三兩日午前九時半부터

(나)願書締切期日은試驗期日의前日까지함

(다)學科試驗에合格한者에限하야三月十五日午前九時부터口頭試驗及體格檢査를施行함

(라)口頭試驗及體格檢査에合格하야入學을許可된者의姓名은三月十五日午後本校에揭示함

五、出願手續

一、入學志願者는入學志願書(本校用紙에限함)에戶籍謄本及受驗料二圓을添하야三月十一日外지直接本校로보낼일

但郵便으로보낼때는書留郵便으로할일

二、一時納付한書類及受驗料金은何等의事由가잇서도返付치아니함

三、入學志願用紙는本校에請求할일

學校巡訪 明川文化의今昔(二)

明川支局 一記者

新出世한 私立雩城學校

同校는元來上雩北面富禾洞有志의熟誠으로大正十一年中에設立된微微한一書堂을面長金鑄鍵氏가만흔힘을다하야一千七百餘圓의基本金을積立하고經常費는同洞住民으로서年一戶平均二圓式을負擔케하는確固不變의條件을세운後昭和三年九月에私立學校昇格의認可를受한學校인데金面長의不斷의努力과그地方住民의敎育熱이同校의前途에對하야만흔曙光을보이고잇다

其命維新한 私立阿一普校

同校는關北書堂家인金河鏈朴述憲兩氏의發起와龍沼、龍岩、古站三洞住民의協同으로阿間面龍沼에다設立한私立阿一學校를普通學校로昇格한學校인데同校의運命이微微한雜種學校로昇格의好運에外지轉換된것은前校長金漢松氏의主力이라고한다 그런데氏는金河鏈氏의아들로이學校가昇格되기外지校長의職에在하야이學校를爲하야만흔波瀾을거듭하엿든것은學校資産안에는住民을相對로하야法廷에다멧번이나呼訴하엿든것이다 그手續이야말로오직學校를爲하는참精神下에서나온最後的手段이엇지마는그를怨望하며그를疾視하는사람이果然멧사람이엇든고 그러나그는百折不屈하면서法的解決로모든未納의學校維持費及基本金貸付額回收의淸算을맛친後또다시倍前의精力을다하여가면서昇格運動의大計劃을세우고積立金造成에着手할새氏가먼저個人으로서金百圓과門中으로서金千圓을寄附하엿다그래서그의誠意가거긔까지及하엿슴을본住民中朴述憲氏一門에서金十圓同氏의아들인朴[illegible]氏가金五百圓金鑛鉉氏金三十圓을寄附한外에도三家門에서寄附하는돈三百餘圓에다舊建物인其前校舍外지寄附를바더積立金萬餘圓을達成하고兩三年間이나道郡當局에猛烈한昇格運動을한結果드듸어昭和三年七月十九日附로私立普通校認可를受하고同年十一月二十四日開校式을하고새曙光이넘처흐르는그校室안에서前程이洋洋한地方少年들을敎養케하나이學校昇格이그무슨條件付인만치金漢松氏가校長職을讓하게되엿슴이다 그래서記者는新任校長인日人某가前校長의熟誠에萬分의一이라도잇슬가?하는疑心하면서成功者—去來리를嘆하여둘뿐이다

波瀾重疊의 私立中興學校

同校는三一運動以後朝鮮同胞가敎育運動에汲汲할그때에그곳雩年中楚基英君의發起로全面十四洞人士들을網羅하야組織된學校에서設立한學校인데아직까지完全한私立學校認可는엇지못한學校이다그런데이學校는下古面에다總工費萬餘圓으로새築한本校舍를두고其外大浦라는곳에는工費四千餘圓으로分校舍를設置하엿는데楚君自身이學校長과校長의職을兼任하여가지고千辛萬難의가진苦痛을맛보면서分校外지經營하엿스나基本財産이업시다만有志의寄附만으로써經營하는學校인만치날로닥쳐오는維持困難이學校의形境으로들어감으로엇할수업시大正十五年에는大浦分校의經營만은그곳有力者金鳳昊氏에게讓渡하고前校의本校만을經營하다가그의環境이學校를떨리고他地方으로轉居케되엿슴으로昭和三年四月에는그곳靑年崔承鏞君이校長으로出馬케되엇다 그러나崔君은靑年同盟員인만치當局의注視가넘우나甚하야할수업시校長을辭職한後君의從祖인七十當年의老志士崔命燮氏가第三番校長으로就任하엿는데氏의老鍊한手腕이一般人士의歡心을엇을만큼活躍한다하면己於니와名譽만의校長椅子를定한다하면波瀾重疊의이學校는이世上에일홈만남길現狀에在하다

이름만의 私立養正校

이學校는維新初頭에第一號으로下古面黃岩洞에設立된學校이다 그런데同校는그곳有志인李昌禹朴禽禹兩氏의精力으로일어나基本財産도相當한學校로서地方子弟敎養에元勳이赫赫한學校이엇지만後繼經營者의管理方法이未來를잘보지못한關係로相當히積立하엿든基本財産은모조리업서지고建物만남게되든同時에住民의同情도업슴으로써될수업시學校를認可當局에提出한建物만校屆를..의舊養正學校이다 이모든私立學校의沿革的調査는우에말한바와갓거니와이켜나시改良書堂과學術講習所와幼稚園等을列擧하면다음과갓다

▲名稱 明成義塾 ▲位置 上古面資津 ▲設立功勞者 盧昌毅

▲名稱 明德書堂 ▲位置 同面浦下津 ▲設立功勞者 李秉權 盧昶萬

▲設立功勞者 韓秉和 韓漢永 韓時廷 申泰文 ▲備考 同書堂에는附設幼稚園이有함

▲名稱 普光幼稚園 ▲位置 阿間面黃谷 ▲設立功勞者 崔宗嵩

▲名稱 梨培講習所 ▲位置 下古面梨培洞 ▲設立功勞者 魚南吉 韓成德 韓泰烈

▲名稱 陵山講習所 ▲位置 同面周儀洞 ▲設立功勞者 金鍾淳

▲名稱 檢項講習所 ▲位置 同面檢項洞 ▲設立功勞者 崔寅極

‖記者로부터‖ 公私立學校와著名書堂及講習所等의巡訪은잘하나못하나이로써마치거니와時期가多季인만치猛寒과壯雪이記者의旅程을阻礙함으로써숨어잇는書堂과夜學室그것外지巡訪치못한것은큰유감이나誠意가업섯든것갓습니다그러나마지紹介치못한것은後日무슨期會가잇는그때로讓하면서謝過하나이다 그리고記者!가學校巡行의任務를帶하고各學校를訪問하엿슬그때에여러先生님네가記者의온뜻을만히贊同하여주시든것과郡內에陰竹面長이란事實鍾環氏가神人傑作인立石岩實業을주든일이며더구나仲坪知友들이記者를爲하야人身能足의過去諸講座외지열어주든일은感謝히생각합니다

波瀾이疊出하는合同銀行

役員總辭職決定

新選擧는來廿六日

慶頭取의進退問題와其他로重役들의椅子다툼으로問題의中心이되어世間의風說과臆測을만히자아내든大邱慶南合同銀行株主總會는豫定과가티去三十日에開會한結果紛糾와波瀾이層生疊出하야겨우營業報告만을同日午後十時半外지에承認하고人事問題는다음으로臨時總會를열고다시決定하기로하얏는데그席上에서株主中에는重役의總辭職을要求한일이잇섯든바그後二月一日에重役會를열고局面收拾策을講究한結果不得已總在籍重役以下各重役들이連袂辭職을하기로決定하얏다는바重役新選擧는來二十六日에臨時總會를召集하야選擧키로되엇는데合同銀行이라는만큼大邱에서는方今한「쒸씨」인만큼이주목을끄는中이라더라(大邱)

盈德各漁場 青魚大豊獲

三十日밤부터잡히기始作 丑山漁組區內만千餘同

慶北盈德郡의漁業이不景氣라함은旣報하엿거니와一般當業者들은七八年間失敗만하야諸般事에狼狽는말할수도업거니와一般社會에波及되는影響도만흔데過年末을압해두고焦燥히지내든中多幸히지난卅日밤부터郡內景汀下渚、丑山、江口、南亭面一部富浦各漁場에서産出하는漁獲高는各其中丑山漁業組合區內에만千餘同의近來稀有의大豊獲이잇섯는데今日外지放賣되는時價는靑魚品에딸아다르다는바五十圓以上도잇고四十圓以下도잇서여러層이라는데每年漁獲이不良하든盈德으로서는一大好景氣라더라(盈德)

◇咸陽郡內 毒感流行◇

慶南咸陽에도요사이는氣候가不順하야非常하게치웟다더웟다함으로郡內家家戶戶에感冒가漸次蔓延되는데젊은이와어린아이는더욱注意하기를바란다더라(咸陽)

安靑禮安支部 十三回委員會

安東靑年同盟禮安支部에서는지난一月三十日下午一時에第十三回執行委員會를同會館內에서朴壽萬君의司會로開會하고左의事項을決議하엿다더라(禮安)

◇討議

一、會員進退의件

一、基地代金未收의件

一、義務金徵收의件

一、同支部第三回定期大會召集에關한件

日子 二月十二日上午十一時

場所 安東靑年同盟禮安支部會館

◇大會準備委員‖朴壽萬 李順鎬 李璇敎 徐世鍾 金景先 李律鎬 金相喆

順川產組新築

工事費六千圓

平南順川郡內에散在한機業家들의組織한順川產業組合에서는臨時로順川郡廳內에서視務하고잇서서不便함이만흔關係로工事費六千圓을드려今春解氷期부터工事에着手코저方今計劃中이라더라(順川)

◇衡平平澤支部月例會

衡平社平澤支部에서는지난一月三十一日下午八時에白玉淑女史의집에서第五回月例會를李壽安君開會宣言下에左記各項을一致可決한後同十一時에閉會하엿다더라(平澤)

◇討議案

一、當日席殺陳情에件

一、決算報告

一、私有牛皮賣買의件

順川富豪가 金鑛을發見

方今出願中

平南順川郡甲富李昌海氏는敎育家로名聲이高한富豪로서恒常敎育界와實業界를爲하야苦心한다는바얼마前에氏의所有土地區域에서無盡藏의黃金鑛을發見하고方今總督府에出願中이라는데許可만되면平南의黃金庫의열쇠를차지하게되리라더라(順川)

龜城農民社員 農民夜學創設

平北龜城郡天摩面松水洞에잇는農民社員들은文盲인農民들을啓蒙하기爲하야昨年겨울에農閑期를利用하야去十二月부터農民夜學을開始한바幹事와敎師及科目은左와如하며生徒들은三十餘名에達하야實로盛況을일운다더라(龜城)

幹事 孫思貫 許守永▲敎師 獨孤永綠 金學麟▲科目 한글 算術 珠算 書簡 作文 常識

日本渡航者 昨年五百十餘名

全南長城郡에서

昨年度年末外지全南長城郡에서日本渡航者를調査한바에依하면左와如하다더라(長城)

縣別	土工	職工	其他勞働
東京	九	三	四
大阪	二六	三七	一
京都		一	一
愛知	二	四	八
福岡			四
長崎	一		
和歌山		九	二
福島			四
埼玉			一
三重			二
廣島			
兵庫		六	
山梨		一	五
山口			一
岡山			一
愛媛		一	二
神奈川			一
熊本			一
高知			三
德島			二

南朝鮮鐵道 第一期線一部

工事入札

旣報와가티南朝鮮鐵道會社에서는第一期線의建設工事에着手키로먼저寶城을中心으로한第四區十五哩間의路線工事를東京本店에서指名請負에付한結果百五十萬圓으로富山縣加藤組에落札되어二月初에起工할것이라더라(光州)

信川에賭博盛行

黃海道信川郡信川面一帶에는數月前부터賭博이매우盛行하야每夜五六人式떼를지어이리저리다니면서數拾圓或은數百圓의賭博場을開場하게된다는데이로因하야만흔被害者가생기엇스며가듯이나쓰러저가는우리朝鮮農村의現狀으로經濟恐慌으로나날이沒落되는經濟界에도莫大한惡影響이밋치게되어一般面民은매우憂慮하는中이라더라(信川)

老人이 農牛에게觸死

楊平郡砥堤面砥平里方祚福(六二)이는去一月三十日午後五時半소죽을주다가農牛에게腹部를맛처어大腸小腸이外部로露出되어公醫의應急治療를바덧스나回生치못하고一月三十一日正午에絶命되엇다더라(楊平)

南朝鮮鐵道 麗水光州間

起工式準備

南朝鮮鐵道會社計劃線의第一期線인麗水光州間百哩全線의起工式을來二十六日第四工區인寶城에서擧行키로決定하고各關係地方官民에게招待準備를方今計劃中이라더라(光州)

麗水港 水道工事

測量設計完了

全南麗水港의水道工事는昨年七月부터測量事務를開始한以來原技師以下係員들은晝夜兼行하야事務의進就를急히하여오든바昨今多이測量設計등을全部마치고바로總督府에工事施行認可申請을提出한後지금은認可指令의下附만을期待中이라는데認可指令이到着하는同時에起債를申請하야早速히工事請負入札에付하게될것으로는도今年內에工事를完了하도록할터이라더라(光州)

新幹漁朱支會 準備委員會

咸北鏡城新幹漁朱支會에서는지난三十一日午後一時鏡城旅館內에서李漢涉氏司會下에第二回準備委員會를開催하고來十二日에開催되는臨時大會에서討議할議案은다음과가티決定하엿다더라(鳳岡)

◇決議

一、郡單位支會設置에關한件

一、道聯合會設置에關한件一、新幹會組織擴張에關한件一、會員入退에關한件一、支會規約修正에關한件一、農村疲弊와그救濟策에關한件一、米穀不正賣買에關한件一、虛禮虐式打破에關한件一、女性啓蒙運動促進에關한件

驪州酒造組合 臨時總會開催

驪州郡內에散在한各酒造組合者들은지난一月二十八日下午二時부터驪州邑內鏡東旅館內에서曹殷夏氏司會下에驪州郡酒造組合臨時總會를開催하고左記決議事項과役員補缺選擧를進行하고會員五十餘人의盛況으로同大時에閉會하얏다더라(驪州)

◇決議

一、定款一部變更二、讓渡負擔方法及納入時期三、出資金의納入方法五、新入會員出資拂込方法六、滿期前出資口數變更方法

◇役員

▲組合長田殷夏▲理事沈奉一 林秉汝 ▲監事朱仁錫 李亨琦 李東永 李根秀 ▲評議員 李龜九 李根植 李根澤 李秉圭 甲朴錫米

鎭興消費組合 第二回理事會

咸南文川鎭興消費組合에서는지난十九日午後一時부터臨時事務所內에서第二回理事會를開催하고組合長朴濟璇氏의司會下에專務理事朴鍾殷君의事業統計報告와出資金徵收狀況報告가잇슨後討議事項에들어가左記와如히決定하고同三時半에閉會하엿다더라(文川)

◇決議事項

一、開業日字에關하야는創立總會에서도陰十二月二十二日로決定하엿스나營業場所問題로不得已陰正月初七日로延期하되仔細한日字는追後一般에通知할事

二、[illegible]

横城屯內面 郵便所認可

横城郡屯內面屯坊里에昭和三年十二月二十八日附로郵便所認可가되엇는데屯內는横城商業界에中心地로서商界가매우繁盛한地이다數個月前부터熱烈히運動한結果로同市場李起律氏外諸氏의運動으로郵便所設立認可를엇엇는데今月中에事務取扱에着手한다더라(横城)

廣州郡分院에 婦女夜學開始

京畿道廣州郡南終面分院里美監理敎會에서는去七日부터婦女들에게文盲을打破할目的으로婦人夜學을開設하얏는데그곳幼稚園保姆인池貞夏孃의熱心敎授도成績이日益良好하다하며學課도한글「아라비아」數學家庭常識等이며夜學婦女數는二十餘名에達한다는데一般婦女界는勿論이오一般里民들은池貞夏孃의熱心敎授를感謝한다더라(廣州)

谷城三次山火

全南谷城郡梧谷面鳳山里區域에山火가일어나서二十二日、三日、四日에三個所가連續되는엇바總坪數가六十五六町에達하고損害와原因은調査中이라더라(谷城)

地方雜信

鎭南浦

◇賭博團盛行‖鎭南浦府內에서는最近賭博團이盛行한다는데相當한職業이잇는者로賭博에熱中함으로一般의批評이藉藉하다

◇夜警組合組織‖鎭南浦碑石里承昌信外四名의發起로昨年十二月에組織된夜警組合은現在組合員數가三十餘名으로夜警組合의目的은組合員全般이商業家로盜賊을豫防코저組織된것이라는데夜警員은四名으로午前一時부터三時外지三時부터大時外지二回로巡警케한다고

屯浦

◇白米窃盜出現‖忠南屯浦面新南里金永福집에서는一月三日午後十一時頃에엇던者의所爲인지白米小斗十三斗를窃取하야간일이잇다는바一般은不安히지내는中이라고

◇農牛溺死‖去月十五日에屯浦面新南里申奉三의소가溺死하엿다고

◇道路를批評하거리‖屯浦牙山間道路는等外로서昨年度에三等으로編入되엇스나修繕이不充分하야洪水가道路를넘어通學하는生徒의困難은勿論이요行人들도往來通行치못함으로말성이만타고

慈城

◇稅金滯納者督促‖平北慈城郡廳納稅係에서는郡內稅金滯納者一千五百四十七名에게지난二十五日外지에督促狀을發付하얏는데總額은一千八百九十七圓이라고

◇改良書堂敎員講習‖平北慈城公立普通學校에서는各改良書堂敎員들을會集시켜冬期休學을利用하야지난二十一日부터講習을開催하얏는데科目은日語算術歷史地理等이엇는데지난廿七日에良好한成績으로講習을終了하얏다고

信川

◇牛荷車組合을創立‖黃海道信川邑內에서는牛荷車組合을創立한다는데一般信川邑內에서牛車를부리는사람은本組合에入會하면便利한點이만흘모양이라는바二月二日午後七時부터事務所에서創立總會를開催하얏다고

◇賭博大流行‖黃海道信川郡北部面蝟島里에서는賭博이많이流行한다는바當局은嚴重히取締하여주기를一般은바란다고

江華

◇有望한婦人夜學‖江華公立普通學校에서는一般家庭婦人의文盲을退治하기爲하야三年前十月부터當校分室에婦人夜學會를設置하고同校職員諸氏는無報酬로敎鞭을잡는다하야一般의稱頌이藉藉한바現在五六十名의生徒가有望하다는바敎授課目과擔任先生의氏名은如左하다고

一、朝漢 李起夏 尹相亨 二、算術 盧容直 申麟秀 三、日語 野崎榮夫 朴與鶴 四、珠算 李潤宰 金基龍 五、裁縫 北村ッヨ 安家和 六、手藝 北村ッヨ

◇河岾面에傳染病‖江華郡河岾面에는昨年부터猩紅熱이猖獗하야발서患者가數十名에達하다는바더욱倉后里外梁江里方面이甚하야一般은不安中에잇다고

◇昨年度犯罪數‖昭和三年度江華警察署管內의犯罪統計는如左하다고

竊盜五八件 橫領一五件 文書僞造詐欺二五件 墮胎一件 傷害五件 失火五件 放火一件 殺人四件 恐喝一件 賭博五件 其他九件 計一二六件

◇無產兒童通信敎授‖江華公立普通學校에서는卒業生으로入學難으로因하야中學校에入學치못한卒業生本位로昨年度부터通信敎授를施行中이라하며敎授科目은漢文과外에英語와日語等이라하며成績이매우良好하다고

◇釀造業者硏究會‖江華釀造業者들을來五日에召集하야事務所內에서釀造硏究會를開催하리라고

◇自動車運賃引下‖仁川、江華間自動車線의運賃은一圓二十五錢이든것을去一月二十六日부터引下하엿다고

義州

◇公金橫領犯逮捕‖八年前에公金萬餘圓을橫領하야가지고滿洲方面으로高飛遠走하얏는元平安北道義州郡組合書記로잇든者는畢竟上海에서逮捕되어不日間에新義州로護送될貌樣이라고

◇少年少女會聯合大會‖義州少年會主催로지난二日下午七時부터當地公會堂에서父母慰安大會를開催한다고

◇靑年會講演‖지난三十一日午後七時부터市內東敎會에서義州靑年勉勵會主催로文學士李大偉氏의「靑年과事業」이라는題로講演이잇섯다고

◇李明殷君被逮‖지난달三十日午後에新義州勞働組合長李明殷氏는三十一日에新義州警察署로護送되엇다고

地方評壇

平原

現代에잇서서모든方面이發達되어가는모양이다

◇地方의地主들가운데小作人에게金肥를長期에무다주엇다가秋收期에高利를添加하야밧는다는말을드럿다

◇小作人으로가치간睹租는人을빨아먹고다시稍蓮한後斤新을삽아取稱의新說明

浦項

한가운데누구냐누구냐 오른長老派와非長老 會堂은거룩한基督의博愛主義를信奉하는場所임으로누구나거긔에는平和스럽고착한사람들만이모히는줄알엇겟다

◇그러나實際的裏面眞相을披露한다면참엉하놀래지아니할수업다 主日날禮拜보러온것이아니라是非와흉과權力鬪爭의活劇을種種演出한다든가?

◇數日前에는敎師反對派와擁護派間에正面衝突의血地로化하야數人中某가某長老에게內臀을二三個더첫슴으로한참空氣가사나웟드라고

◇所謂浦項敎會는李園來道東僞武備을練磨하는場所인줄이야누구가알앗스리?

地方人事

▲許憲氏(京城辯護士)民新로一日午前光州向十一時出發歸京

▲金炳魯氏(京城辯護士)今般長城新幹支會出版法違反公判에參席次來光中一日午後七時出發歸京(光州)

▲光州道立師範學校生徒約五十名은去一日에西街公立普通學校를參觀하고二日에는長城公立普通學校를觀察한後光州를向하야出發

第一回少年少女關西懸賞童話大會

◇時日 二月十二日下午七時

◇場所 新義州公會堂

◇申請期日 二月八日外지新義州少年文藝社에(要原稿提出)

◇參加資格 十八歲以下少年少女로各團體二人以內

◇賞品 메달及副賞品

◇主催 新義州少年文藝社

◇後援 東亞日報新義州支局

咸興의大火 全半燒十一戶
이일밤열시오십분경에 유락뎡에서발화가되어 損害와原因調査中

지난이일 이일밤 열시오십분경 에함흥시내 유락뎡(咸興市內有樂町) 한조곤(韓祚坤)씨상뎜에 서 발화되야 그일대에연소되여 전소(全燒)륙호반소(半燒)오호 의참상을남기고동십일시경에진 화되엿는데 원인과 손해액은방 금됴사중이라하며 소화된 상뎜 은전부건물과 상품을화재보험 에가입하엿다하며 이번 발화된 상뎜의주인한조곤씨는작년봄에 하동리(河東里)대화재시에도그 집에서몬저발화되엿다하야큼의 가분분하다더라(함흥)

華川에火災 일일오후에 消防手一名火傷

강원도 화천군화천면 하리사는 오완석(江原道華川郡華川面下里吳完石)의 집에서는지난일일 하오한시경에 돌연히 발화되어 일대소동을 니르켯다는데 그날 은 바람이 몹시사나워서 불스은 사정업시 휘날려보는사람 길로하야금 간담을 서늘케하얏 으며 창고에 적치한벼백여석은 소방수의 모험뎍 활동으로전부 구하얏스나 문간채와 창고로쓰 든집한채는간이 전소 륙은반소되 엿는데 오후두시간경에야 진화 되엿스며 소방수로서 소화에활 동하던 최성창(崔成昌)은집웅 우에서 실족하야 불가운데떨어 저서 얼굴과 손허리등에약십여 일간치료를 요할중상을 당하야 당디 공의전룡근(全龍根)씨에 게치료를 밧는다는바 전긔최성 창은그날그날로동음 하야 근근 히생활을하야오든그가더부상을 당하야 일가의 밥문데는고사하 고 치료비조차업슴으로 일반인 사는 소방조의 금후조처를십히 주목한다는바 발화원인은 동새 집에사는 김두한(金斗漢)의형 되는김모가 담배를 피우다가전 긔오완석의 집창고뒤에 쌔허둔 괴써기에 불을떨어발화된것으 로추측된다더라

仁川江華間 流氷으로交通杜絶 강물에어름이떠나려와 배가위험하야못단닌다 荷物旅客運輸上의故障

지난일월삼십일부터날이풀리고가 갑작이 치워지자인천(仁川)강 화(江華)간의 강물에 어름이격 증하야 선박(船舶)의 교통이던 허졋슴으로 하물(貨物)과선객 운수에 유일한 긔관인강화삼신 긔선주식회사(江華三信汽船株式會社) 소유화강진도환(神島丸)은겨우초지포(草芝浦)外 지밧게단니지못함으로교통이두 절상태에싸젓다더라(강화)

『별탑회』主催 童話童謠大會 一等五等賞品進呈 입장하는이에게추첨ㅡ

시내(市內)에잇는아동문데연구 단데(兒童問題研究團體)인『별 탑회』에서는이번구력(舊曆) 정 초를긔회로 오는이월십사일 부 터이십사일까지 열흘동안 시내 시외로 특별동화순회(特別童話巡廻)를하기로하엿다는데위선 시내에서는 이월십사일밤 닐곱 시부터 시내경운동 텬도교기념 관(天道敎紀念館)에서동화주최 로특별동화 동요대회(童話童謠大會)를개최하리라하며 그날출 연자는 동화는방정환(方定煥) 연성흠(延星欽) 안준식(安俊植) 뎡홍교씨이며 동요는 정순철 (鄭淳哲)김영목(金永穆)량씨외 가나다회라는데 특별히 그날입 장하는 어린사람에게는 추첨 권을 한장씩 꼭주기로 하고 그중에서 제비를뽑아 일등부 터 오등까지 학생시계를 비롯하야 정선(精選)아동 도서 (문예물)과 회윤농 어린자 짬들에게 필요한 상품을주기로 하얏스며 장내를 정리하기위하 야 십세이하 소년소녀에게는 오전을밧고 그이상 어른들에게 는 십전을 밧기로하얏다는데그 것이 끗나면 곳순회동화를떠날 터인데 연사는 좌긔와갓고일뎡 과 장소는 추후발표하리라하며 이미작뎡된이외의 단데에서 라 도오는이월 십삼일까지 연사파 견을 요구하는곳이 잇스면도착 순대로 차져간다는데 뎡락당일 뎡목 륙십오번디(永樂町)동회 로통지하야주기를바란다더라

延星欽 安俊植 李定鎬 崔秉和 高朝相 金泰治 宋影 朴世永

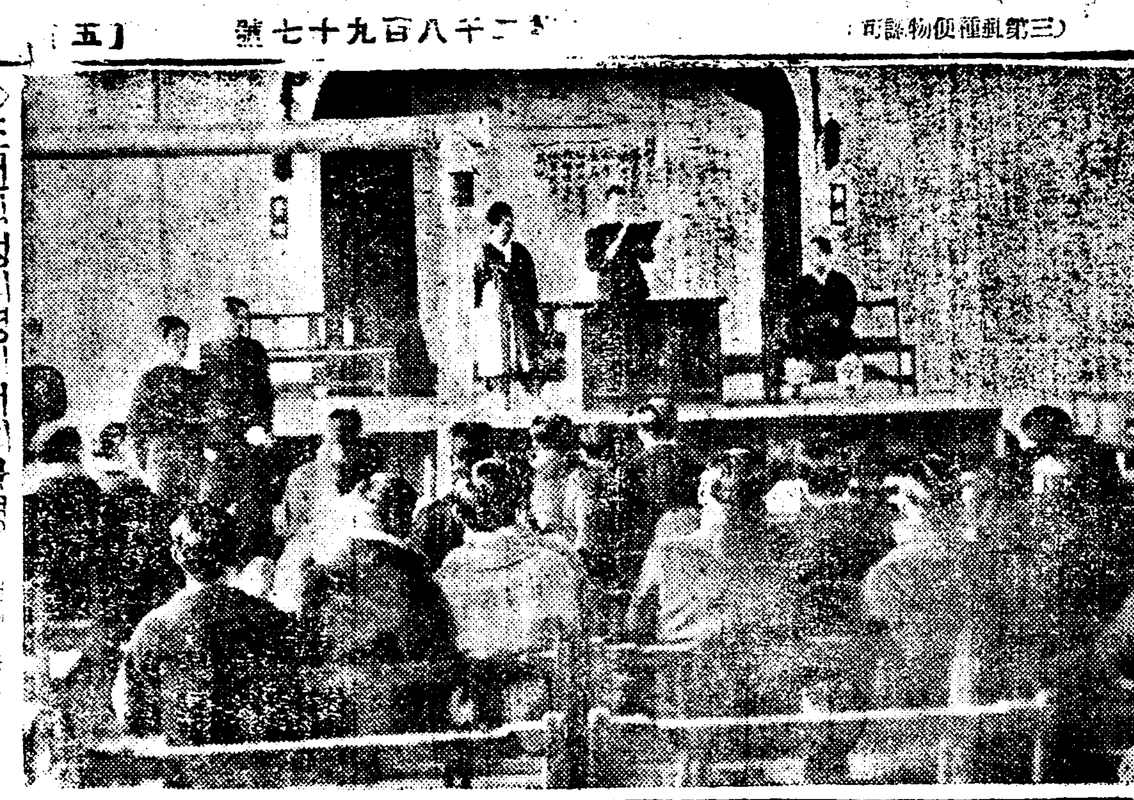
◇조선학생회던고대회광경

咸興支局主催 幸運券當選發表 위안회석상에서추첨하야 일이삼사오륙각등을결뎡

본보함흥지국에서 애독자 제씨 를위안하는의미하에신춘행운권 을진정한다함은 긔보한바 와갓 거니와 그후예뎡대로 일월삼십 일까지 규정에의하야 행운권발 행을긋맛치고 동삼십일일 야에 시내동명극장(東明劇場)에서독 자위안회(讀者慰安會)를개최하 엿든바 참회자칠백여명의 대성 황을일우엇는데 그적상 한홍정 씨의간단한인사가잇고 니어서경관 림회하에 추첨한결 과당선된번호는 아래와 가튼데 당선되신분은 이월일일 부터동 오일까지에함흥본보지국에와서 상품을타가시기를바란다더라

▲一等一人 四〇五 ▲二等二人
一〇九 三三七 ▲三等三人 四
一九 一五三 一一二 ▲四等
五人 二七 六一三 四六九
四六五 六一八 ▲五等十人 七
二二 四八九 四五〇 四二
五 二二八 二四一 六三八
二五七 五三五 六五三 ▲六
等十五人 四〇七 三一 二五
二 六 四八八 二一七 七
三二 四五八 七五二 六一
七 四〇九 四一二 二六

札幌共黨判決 피고삼십오인에 最六年以下言渡

작년(昨年)오월 찰황(札幌)디방재판소에서는재 작이일오전 열시부터 일본공산 당사건(日本共產黨)에관련된피 고(被告)삼십오인에대하야판결 언도가 잇섯는데 그중한명은무 죄로기타는 각각최륙개년 이하의 징역에 처하얏더라

不貞한人妻 自殺코저飲毒 간부와동침중 사실발각되어

전남광양군봉내면외리(白鶴里) 당인규(唐仁奎)집에방 에서당년열아홉살먹은쏫가튼절 믄녀자김성녀(金姓女)가지난이 십팔일 오후여덟시경에 독약을 마시고자살하려는 찰라에 널어 낫는데 그사실을 들어본즉김성 녀는사년전에한태봉(韓泰奉)에 게출가하여이래아모러클업시지 내엿스나 작년가을 어느날에그 건너마을남천리(南川里)정래〇 (鄭來〇)를우연히알게되야관계 싸지맷고지내나아모도그런눈치 를 아는사람이 업섯는중이날에 도정래〇을맛나서부드귀속언약 을 두고서 지고모되는녀인규마 누라를보고서 달자동가서 바느 질해가지고오겟다는말한후건너 방에 들어가서잇는지음에 그남 편되는 한태봉이가 돌아와서자 긔방에들어가 누엇스나 건넌방 에를은 뒤쳣는데 무슨이상한소 리가 새여나옴으로 가만히 건너 가서 문틈을더보니 엇더한사나 이가 김성녀와함께 누어잇슴을 보고도 처음당하는일이라 아모 말도못하고 우둑히 섯는판에 그사나이가 벼락가티 닐어나며 한태봉에게 달려들자 이러한꼴 경을본 김성녀는 면목을들지못 하고 어데로인지 몸을피하여저 잡는약을먹고서신음하든중이말 을들은공의목준(公醫牧駿)씨가 진단을해본즉독약을먹은시간은 얼마아니되나분량이넘어나과다 한관계로장부가 거의다상 하엿 슴으로 회생치못하리라 하며김 성녀는 아모것도 먹지못하고고 통하면서도 내가죽기만 하면 ... 죽을것이라고중얼거리고 잇다더라

東京警視廳 各團體大搜索
리상협외수씨를검거하고 다시女性檢擧開始

지난이십구일새벽부터동경경시 텽(東京警視廳)에서는무슨큰단 서나 어든듯이 대활긔를띄고각 서의 응원을 어더가지고신간회 동경지회(新幹會東京支會)재일 조선로동총동맹(在日朝鮮勞働總同盟)근우회동경지회(槿友會東京支會)기타각단데의회관과각 중요간부의 가택을 엄중히수색 한후 신간동경지회총무간사 리 상협(總務幹事李尙協)동전영긔 (全永琦)동김동훈(金同勳)외 수씨를 인치하고 방금엄중취됴 중이라는데 작년 모종사건의 취됴를 마치고 예심에회부한후 다시여성을 검거한다음 이와가 튼대검거풍이 잇슴으로 일반은 사건의내용을매우궁금히생각하 는중이라더라

故朴吉陽追悼 江華警察이禁止

형사피고인이라고금지 오일에거행코저햇더니

조선공산당(朝鮮共產黨)사건으 로오래동안 서대문형무소(西大門刑務所)에서신음하다가세상 을떠난강화중앙청년회(江華中央靑年會)집행위원(執行委員) 고박길양(朴吉陽)일주년추도식 (追悼式)을오는오일에거행한다 함은임의 본보에보도한바 어니 와그동안 강화중앙 청년회위원 제씨는제반 준비를하며 오던중 돌연강화 경찰서에서 금지하 엿다는바 금지의 리유는형사피 고(刑事被告)라는것인데 일반 위원제씨는 맥방중에 잇다더라(강화)

貧民에게 藁草를分給 가마짜라고

[illegible]송탄면서정리(振威郡松炭面西井里) 김문환(金文煥)씨 는 [illegible] 송탄면양면의극빈자백 [illegible]에게 집오천속 가량을난위 [illegible]엇다는데 그자세한 내용을듯 건대작년은 한재로인하야 농가 에생활이말이못되는이쌔에겸하 야음력세말을 당한농가에서는 생활비여사인 형편을본 씨는가마 니를치어서그것으로과세를하도록 하기위하야그와가티 긔부하얏다 는데씨에대한칭송이놉다더라

山猫잡아팔고 벌금이십원물어

시외뚝도면면목리(市外纛島面面牧里) 황봉춘(黃鳳春)(四二)이 는지난일월이일이후로그부근아 차산(峨嵯山)에서덧(罠)세개를 장치하고 산고양이(山猫)를잡 어 매각한사실로 재작일에소관 동대문경찰서(東大門署)에검거 되어 수렵규측(狩獵規則)위반 으로벌금이십원의즉결처분을바 덧다더라

豹범捕獲 陷穽을파고 일주일동안에 세마리를잡어

함흥군퇴조면장흥리(咸興郡退潮面長興里)에서는약일주일동 안에 표범세마리를 잡어서그일 대에 큰니야기거리가 되엇는데 그내용을 알어보면 원래이장흥 리일대는 산골人로 불과십여호 박게안되는 조금한촌인데 얼마 전부터 표범네마리가 마을에내 려와서 밤이면 울고돌아단님으 로 동리사람들은 범단니는산길 에 함정을 파노코기다리든바맛 침내 지난정월이십일밤에 한마 리가 쌔저죽고 또이어서이십삼 일밤에 한마리가 쌔저죽어서동 민들은 매우깁버하든중 이십팔 일밤에 여호잡는긔계로 또한마 리를 잡엇다는데 남어지한마리 를 불일간마저잡으랴고 애를 쓰 는중이라더라(홍남)

運動競技

二回力技大會
◇種目及規定(下)◇

(六)百八十磅鍛練桿을雨手平舉하야胸上에支持舉上

『競技에定義』鍛桿을一擧動으로 억거頭上에 支持하얏다가『주어』에頭上에가히姿勢이完全히伸直이된後下에姿勢로約二秒를經過하면一回에擧上으로認定함

1 軀幹直立 2 兩腕伸直 3 兩踵相接

(注意)一回以上數回擧上할時는胸上에支持한姿勢에歸하얏다가다시『주어』前과갓치擧上하야終了하는姿勢로二秒를經過할時마다一回에擧上으로計算함 但鍛桿을地上에落下할時는其時로부터擧上은終了되고그前에得한回數로써最後의回數로함

(甲)本力技會에競技種目을以上六種으로定하야兩日에分하야競技를行케하되第一日은一二三第二日은四五六種目을行함

(乙)本力技會에採點方法은各種目에서完全한一擧上을一點으로計하야最多得點者로부터次第로順位를定하되四等까지만擇定함

◁(二)審判▷

(一)審判은本競技會에絕對權이有함

(二)審判은不正行爲又는規定違反한選手에게退場을命할을得함

(三)競技會當日定刻에十分이過하야도未參者는棄權者로認함

(四)順序에依한自己出演時間에一分이過하야도出場치아니한選手는棄權者로認함

(五)競技種目에增減及本規定에無한特別한事項도審判部에서處決할權이有함

◇參加選手注意件◇

1. 禮儀上不缺한輕快한服裝을着用할事
2. 고무底及革底靴을着用할事
3. 器具를愼重히取扱할事

鴨綠江大會日本選手招聘大會

全日本氷上競技에參加한日本選手는京城에잇서朝鮮選手와競技를行하게되엿다함은旣報하엿거니와日割及競技種目은다음과갓다

◇四日午後=五百米・五千米
◇五日正午=千五百米・一萬米・피규어・혹키・리레

朝鮮貯蓄銀行 五百萬圓程度로近近具體化

(東京電) 去一月一日부터朝鮮에도貯蓄銀行令이施行되어從來貯蓄預金業務를取扱하든殖銀, 鮮銀, 漢銀及都市金融組合은今後로貯蓄業務를取扱하지못하게되엿슴으로새로貯蓄銀行設立의議가擡頭된바最近石中가장먼저貯蓄預金을取扱하고잇는殖銀(約千八百萬圓)을主로貯蓄銀行의實施에對하야關係各行及關係官廳과의間에協議를進行하는터인데昨年十月以來滯東中의有賀頭取도數日中에歸京할豫定임으로同氏의歸鮮後에는問題는及其具體的으로進步될것이라고觀測된다設立案의骨子는資本金五百萬圓程度의新銀行을設立하야關係各行의該業務는此에引繼할株式은此等各行이引受할것이라고觀測된다또此에伴하야金融組合이組合員外의預金을受하는것은組合令의改正에依하야禁止될터이라더라

貸出金利 先走氣味 預金利下眞因

日本의預金利下에追隨하야京城組合銀行도利下를內定하고不遠下旬斷行할터인데朝鮮內各組合銀行도前後하야利下를斷行할터인데今番은前年來貸出金利의便이먼저利下되어잇슴으로預金利下가實現되드라도貸出金利는이로因하야利下되지는아니한다前年來의金利低落의趨勢로부터部分的으로低下하야考慮할意嚮이업고標準金利를움잇슬지라도預金利下가貸出金利의大勢를좌우지기게할것을先업슬것이라한다朝鮮銀行의再割日步와如한것도二月一日에部分的으로實行金利로引下한以外何等되는바이는日本의本店銀行이支店의預金協定의利子를引下함으로預金超過의各支店銀行이採算上으로부터提唱하는바가多하다今番도이傾向이顯著하야朝鮮의金融界의實勢와는아무리하야도거리가멀음을免치못할터이고

前年鐵道實績 二百九十五萬圓의增加

鐵道局의昭和三年中(自一月至十二月)의實績을觀하건대收入合計四千十五萬三千五百圓으로此를前年에比하면二百九十五萬七千七百四十二圓의增加이다이저每年損失을持續하든旅館收入도今年에는利用하는宴會回數의漸增과一般人士往來의增加에伴하야宿泊人員의增加로이方面만에서도十三萬餘圓의增進을示하엿더라

下旬末在貨

一月下旬末의局線在貨는南行一萬六百三十二噸北行五千三百六十九噸合計一萬六千一噸으로前年同期에比하야一千八百十四噸의增加이며增加한品種은米, 粟, 薪木炭, 木材, 鹽干魚, 鹽, 叺, 繩等十六品種이고減少한것은大豆, 石炭, 金屬器類, 肥料, 砂糖等十二品種인데昨年은滯正中에屬하야在貨는非常히少하엿는데本旬은幾分增加하엿다하나滯正前임으로相當히出廻時期일것이나米價其他關係로好成績은아니더라

官鹽販賣好績

專賣局의本年一月中의官鹽販賣高는非常한好成績으로三千四百萬斤이賣上된바昨年四月以降本年一月까지에合計一億三千四百萬斤에達한바로兩昨年四月부터昨年三月까지一個年間의販賣高를賣上하고잇다 따라서 味噌醬油等의製造로 말미암어 需要가多한 二月三月에 賣分五六千萬斤은 前年보다 賣上이 增加될 模樣이더라

鮮銀定時總會 片山理事後任의松田氏

(東京電) 鮮銀에서는來十四日東京에서定時總會를開하고今期로任期滿了된理事改選의件을附議하기로決定한바理事片山義勝氏는이任期滿了를機會로退任하고後任은大阪支店長松田潔雄氏를選任하기로內定되엿다더라

明年度 煙草耕作面積

煙草製造用原料葉煙草의耕作面積指定이發表된바此에依하면在來種即朝鮮種은自家用耕作及民間荒刻煙草의製造가本年에만廢止됨으로官營荒刻煙草의需要가益益增加하는外에一層原料의不足을告케되어一部日本種產地를朝鮮種에充用하는等相當히擴張한結局耕作面積一萬六千四十一町步를指定하엿다이收納量目은三百五十餘萬貫을豫想하는바日本種은多少原料過越의狀態에잇슴으로多少制節을하야指定面積千八十五町步로此의收量豫定二十九萬貫다음으로黃色種은切原料로서需要가增加함으로耕作面積千五百町步를指定하는外에慶北達城郡에二十三町步의試驗耕作을하기로하엿다收納量目은約五十八萬貫假量인바이는要컨대朝鮮種과黃色種은益益需要가增加되고日本種은目下保合의狀態인것이다

殖銀株主總會

殖銀에서는來二十五日午前十時부터第二十一期定時株主總會를開하고前年下半期決算事項其他를附議할터이라더라

仁川期米 四日

	再昨後止	今後止	比較
當限	二五、五〇	二五、四〇	一〇低
中限	二六、二一	二六、一四	七低
先限	二六、二一	二六、一四	七高

前場反落

再昨後場取止二十九圓三十四錢의報와共히二十六圓十一錢에場을止한當市場은一休今朝에入하야阪地二十九圓四十錢인七丁反高를據하고二十六圓二十四錢인十五丁突高를受하야三十錢外지昂騰하더니結局阪地의稍漸反落으로九節二十六錢으로三十一錢에止場함을앞아七節〇四錢으로〇三錢에場을止하니高低의差는二十六丁이며阪仁의稍差는三百二十八丁이더라

一節	二六、二四	二五、五五	二六、二四
二節	二六、二二	二五、五二	二六、二〇
三節	二六、二二	二五、五二	二六、二一
四節	二六、二四	二五、五四	二六、二一
五節	二六、二九	二五、五五	二六、二六
六節	二六、二五	二五、五七	二六、二九
七節	二六、三〇	二五、五九	二六、二八
八節	二六、二九	二五、五九	二六、二九
九節	—	二五、六〇	二六、二九
十節	—	二五、五七	二六、〇三

四圍情勢와 高價買의不安

新甫四限은漸次渝發期에入하는限月인만큼買方의理想的이展開될初期에잇슴으로發會後幾分硬味를帶하야阪地는九圓五十錢臺로當地는六圓三十錢으로昂騰하엿스나一段高價를示한後에는案外不伸하야畢竟低落을告하는現象이다果然周圍의事情이엇더한가를一考하면政府의買上說은一時浮動的買氣를助長하엿슬뿐으로何等의實現을奏하지안코日本米實收의樂觀과又는古米의多量及朝鮮米의實收無減等弱材로보면周圍의古米가一掃되지안코는容易히暴騰을告하지못하리라는바實로此等의高價에는침아리實浴하는것이得策일듯하다고云云果如何?

中限戰과 先限戰의光景

現中限은⑦를中心으로한不二筋의賣物과丸莊을本營으로한淺野筋의賣物이加重하야一時五圓三十錢外지의低落을告한後前米利退物이乘出하야幾分賣物餘裕를可知하나利喰이가의一齊買物이旺盛한지外지米의保合買物로推測하면先限은四限米以上을見할것으로買示하엿스나早朝又로이賣物이旺盛하야오히려中限보다도一層더低落하얏슴으로被服이좃타하얏다

米豆餘話

▲五十丁의鞘開 이든當地의中先은今朝四十餘丁으로縮少하엿다乘替의關係일을可知▲現는中限을利退하는一方으로先限을買進하고⑦筋은中先의乘替賣가아닌가▲朝鮮米의實收는아즉도發表되지아니하엿스나豫測하는바에依하면有加無減할이라고此亦弱材의一條▲四限米는누구나한번買物를試할만하나高價를示한後에는반드시急落을告한다아즉도買占은早임뜻한걸▲何如間古米의實彈戰은적어도四五月頃外지는持久的으로警戒치안흘수업는걸▲그런데先限은群衆의買物이集中하엿다果然群衆의心理와如히一段反落을告할지不安이업지안타고商談이紛紛

後場小强

後場은二十六圓〇三錢初付로漸騰하야八錢이잇슨後十錢二番回附이다가結局十四錢에止場하니高低의鞘는十一丁이더라

一節	二六、〇三	二五、五一	二六、〇三
二節	二六、〇三	二五、五三	二六、〇五
三節	二六、〇六	二五、五四	二六、〇八
四節	二六、〇九	二五、五八	二六、一〇
五節	二六、一一	二五、六〇	二六、一〇
六節	二六、一〇	二五、五八	二六、一三
七節	二六、一〇	二五、五九	二六、一四

大阪期米

前場	寄付	當中		止	當中
一節	二九、一七	二八、六〇	六節	二九、一四	二八、六九
二節	二九、一四	二八、六七	七節	二九、一七	二八、六六
三節	二九、一七	二八、六五	八節	二九、一〇	二八、六四
四節	二九、一〇	二八、六四	九節	二九、一六	二八、六三
五節	二九、一四	二八、六〇	十節	二九、一三	二八、六三

後場	寄付	當中		止	當中
一節	二九、三一	二八、八六	四節	二九、三〇	二八、七〇
二節	二九、一七	二八、八〇	五節	二九、一三	二八、七六
三節	二九、二〇	二八、八〇	六節	二九、一九	二八、七五

大阪綿配 二十九圓三十五錢

各地期米

	前場	後場
東京	二八、四四 二八、七〇 二八、三〇	二八、一四 二八、六六 二八、七六
兵庫	二八、七七 二八、四〇	二八、六七 二八、六六
下關	二八、一一 二八、五五 二八、三一	二八、〇三 二八、二〇
名古	二八、一一 二八、五五 二八、三一	二八、〇〇

各限保合

	當限	中限	先限
▲賣方	⑦ 一〇〇〇	⑦ 一〇〇〇	⑪ 二〇〇
▲買方	⑧ 四〇〇	⑮ 二〇〇	⑬ 三〇〇
▲賣方	⑦ 二七〇〇	㉔ 一〇〇〇	⑦ 一一〇〇
○買方	⑫ 一〇〇〇	⑬ 三〇〇	⑰ 三〇〇〇
▲賣方	⑦ 一〇〇〇	⑮ 二〇〇〇	⑦ 三〇〇
▲買方	⑮ 二〇〇〇	⑧ 二〇〇〇	⑫ 二〇〇
約入高	二〇〇〇	二六〇〇	二六〇〇
取調高	三九〇〇	三九〇〇	三九〇〇
出來高	五〇〇	五〇〇	一二〇〇
合計	五〇四〇〇石		
累計	四四四二一三〇〇〇石		

仁川現物市場

同 ㉑㉑玄米三等	二五、五〇
同 四等	二五、二〇
無檢查米	二一、八〇
一等精白米	二七、四〇
在來正租	七、三〇
改良正租	七、五五
龍山大豆	七、七〇
長湍大豆	一七、七五
金川大豆	一七、五〇

前場暴騰 利喰續出

今前場은阪地의暴騰을入하야買氣를刺戟하야一氣高로寄付하야好調를示하얏는데結局諸株一齊高로大引京取四十錢高, 鐘新三圓六十錢高, 大新一圓二十錢高, 東新二圓四十錢高

前場諸株步調

▲京取 二三、五〇—八〇
▲鐘新 一四二、六〇—二五—
▲大新 九〇、二〇—〇九—一〇—一〇—
▲東新 一六三、八〇—六五—四九—六五〇

後場小低

後場은昂騰의反動으로大阪低市로入하야京取는二十三圓에付하야同價로止하고鐘新은付不成百四十二圓六十錢에止하고大新亦付不成九十圓十錢에止하고東新은百六十四圓八十錢에付하야三圓八十錢에止하엿더라

後場諸株步調

▲京取 二三、〇〇—二三〇〇—
▲鐘新 一四二、六〇—
▲大新 九〇、一〇—
▲東新 一六四、八〇—三、八〇—

大阪短期株式

	前寄	大引	後寄	大引
大新	九〇、四〇	九〇、二〇	九〇、二〇	九〇、三〇
鐘新	一四二、二〇	一四二、四〇	一四二、二〇	一四二、二〇
日產	六八、二〇	六八、五〇	六八、二〇	六七、九〇
東新	一六六、四〇	一六六、四〇	一六五、二〇	一六四、九〇

大阪短期步調

▲前場大新 九〇、四〇—四〇—三〇—三〇
▲前場鐘新 一四二、三〇—五〇—八〇—一〇
▲前場日產 六八、二〇—九〇—四〇—二〇
▲前場東新 一六六、四〇—七〇—八〇—一〇
▲後場大新 九〇、二〇—九〇—二〇—一〇
▲後場鐘新 一四二、二〇—三〇—七〇—三〇

京城綿糸布市勢

太極星	三四、〇〇
不老草	三二〇、〇〇
三神山	三九、〇〇
三A	三五、〇〇
大A	三五、〇〇
長鼓	三五、〇〇
東洋鍛	三五、〇〇
雙口	一五、〇〇
▲綿	
鶏面(大手)三手	三〇、〇〇
飛犬(三手)	二八、〇〇
金	
▲晒木綿	
竹	

鮮銀爲替建值

對英	一志一〇片二二分一
對米	四五弗六分二
對支	七一

京取市場 四日

株名	前寄	大引	後寄	大引
京取	二三、五〇	—	二三、〇〇	二三、〇〇
鐘新	一四二、〇〇	一四二、六〇	—	一四二、六〇
大新	九〇、一〇	九〇、二〇	—	九〇、一〇
東新	一六三、八〇	一六三、〇〇	一六四、八〇	一六三、八〇

大豆 賣買不成

今朝亦賣買不成으로場을止하엿다

各地正米市況

海州大豆	一六、三〇
天安大豆	一六、三〇

◇仁川 今朝各地期米의昂騰에刺戟되야 高呼를受하야實需筋의買物이旺盛하야四等二十五圓三十錢의時에⑨四等二十五圓三十錢의唱價를示하얏스나其後期米의反落에依하야出廻物이잇섯다

◇群山 大阪高入電에生氣잇섯스나委託米의成行賣物로早히氣配發展하야市場도同樣으로十錢低九圓七十三等二十五圓八十錢, 同四等二十五圓三十錢을唱하엿다

◇大邱 大阪高報로日本實付皆無요다만地場當用筋의買에不過하야早朝氣配上走으엿스나高值는不買로結局不變幾分强含에穀良二十五圓六十錢神力二十四圓九十錢이엇다

◇釜山 大阪期米高移에人氣硬化市場小康을呈하고休日後小口側의買에高值로人氣를呼하야慶南穀良二十五圓八十錢同神力二十五圓五十錢으로十錢高七千五百叺에近來에無한大手合實高七千五百叺에近來에無한大手合

大阪長期株式

株名	前寄	大引	後寄	大引
紡績	二七四、〇〇	二七四、〇〇	二七四、二〇	二七四、二〇
同新	一四二、二〇	一四二、二〇	一四二、三〇	一四二、三〇
大株	一〇四、八〇	一〇四、五〇	一〇四、七〇	一〇四、四〇
同新	九〇、五〇	九〇、一〇	九〇、二〇	九〇、一〇
日鐵	七五、五〇	七五、五〇	—	—
日產	六八、五〇	六八、〇〇	—	—
新同	二七八、〇〇	二七八、〇〇	—	—
郵船	—	—	—	—
同新	二三〇〇	七〇〇	—	—

▲後場日產 六八、〇〇—八〇—〇〇—
▲後場東新 一六五、〇〇—二〇—一〇—

朝鮮銀行券

發行高	一二六、八七六、〇〇〇
正貨準備高	六六、八〇五、〇〇〇

日本銀行券

發行高	一、四四〇、〇〇〇、〇〇〇
準備高	一、〇六八、六〇〇、〇〇〇
限外發行	三一、〇〇〇、〇〇〇
貸出高	七七〇、〇〇〇、〇〇〇

日本金利

	東京	大阪
無條件	八〇	八〇
翌日拂	八〇	八〇
普通物	一三〇	一三〇
月越	—	—

海外經濟

倫敦銀塊	二六片四分一
英米爲替	四弗八仙六分三
米棉	十錢高
印棉	不變
스지一두	一八弗四分一
아나곤다株	一一三弗
紐育銀塊	五六仙四分三
對米爲替	四五弗四分一

大阪三品

	前付	前止	後付	後止
月限	三四、三〇	三四、三〇	三四、三〇	三四、九〇
二限	三四、〇〇	三四、一〇	三四、三〇	三四、三〇
三限	三四、五〇	三四、二〇	三四、二〇	三四、二〇
四限	三四、八〇	三四、七〇	三四、三〇	三四、三〇
五限	三四、五〇	三四、二〇	三四、三〇	三四、四〇
六限	三四、七〇	三四、六〇	三四、三〇	三四、三〇
七限	三四、五〇	三四、三〇	三四、三〇	三四、三〇
八限	三四、九〇	三四、九〇	三四、九〇	三四、九〇

橫濱生糸

	前場	後場
當限	一三六〇〇	一三七九〇
先限	一三六七〇	一三六五〇

延取引

群山 前場賣買高 二五〇〇石

	前付	前止	後付	後止
○ナ三等	二五、八〇	四等二五、七〇		
ロチ三等	二五、三〇	四等二五、二〇		
二中	二五、九〇	—	—	—
二末	二六、〇〇	—	—	—
三中	二六、四〇	—	—	—
三末	二六、四〇	二六、二〇	二六、四〇	二六、二〇

後場賣買高 石

大邱 前場賣買高 二五〇〇石

	前付	前止	後付	後止
穀良	二五、六〇	—	二五、五〇	—
神力	二四、九〇	—	二四、八〇	—
二中	二六、八〇	—	—	—
二末	二六、八〇	二六、三〇	二六、〇〇	二六、〇〇
三中	二六、四〇	二六、三〇	二六、一〇	二六、二〇
三末	二六、五〇	二六、三〇	二六、三〇	二六、二〇

後場賣買高 六〇〇〇石

釜山 前場賣買高 七〇〇〇石

	前付	前止	後付	後止
穀良	二五、八〇	—	二五、八〇	—
神力	二五、六〇	—	二五、八〇	—
二中	二五、六〇	二五、七〇	二五、七〇	二五、七〇
二末	二五、八〇	二五、八〇	二五、八〇	二五、八〇
三中	二六、一〇	二六、〇〇	二六、〇〇	二六、〇〇
三末	二六、二〇	二六、一〇	二六、二〇	二六、二〇

後場賣買高 三〇〇〇石

林巨正傳 (67)
碧初 洪命憙 作
夕影 安碩柱 畫

九、두정안

돌이와 삭불이가 이튿날새벽 에양주를 도착하얏다 선이의안 해와애기는돌이의이야기를듯고 여간깃부어하지아니하엿다그편 지만들어가면 선이가 곳나오려 니생각하고 삭불이에게 식전붙 죽이 편지를가지고 들어가달라 고 신신당부하얏다 삭불이는아 다고 방에들어가서 목침을비고 눕더니 곳잠이들엇다 끈하게자 는양이 한밤중만 녀기는것가텃 다선이의안해가

『지금쯤은 안전이긔침하셧슬 러인데』

하고 삭불이를 불러깨우고또얼 마뒤에는

『지금쯤은 식전조사 가시작될 러인데』

하고 삭불이를 흔들어깨웟다삭 불이는 불근녀 『홍, 홍』 대답하 며 돌우자고 흔들면 『왜이래 왜이래』 말하며돌우자고닐어나 지아니하얏다

애기모녀는 밝게서 조바심하는 데삭불이는 방에서 코를골엇다 나중에 선이의안해가 돌이를보 고

『김선배가 널어나지아니하니 엇지하면조흔가? 자네가편지 를가지고가보지』

하고말하니돌이가

『잠간가만이게시우』

하고 방으로들어와서 대人자곳 자로 삭불이를 잡어널으켯다 삭 불이가 널어안저 눈을부비면서

『아이구 곤해』

하고 다시 몃번하품을하고나서

『근쳣나?』

하고 몰으니 돌이가

『곳고말고 여보해좀보오』

하고 방문을열어노핫다 선이 의안해가 삭불이를 드려다보며

『일변당부한보람도업시 무슨 잠이요?』

하고 나무래듯이말하는데 삭 불이는 무안하야하는빗도업시

『어케밤에 잠을못 잣스니까 곳잠이지 개잠인가?』

하고 재담하며웃엇다 삭불이 가세수하고 옷을고처입고 한는 라고 다시한동안지체하고 그케 야편지를가지고 관가로들어갓 다 선이의집에서는 삭불이나올 때 선이가가티나올가하고 기다 리엇는데 얼마뒤에 삭불이가혼 자나와서 목사가편지보고 그대 로 나가라고말하고 그러면뎡심 때나 나올가하고 기다리엇더니 아무소식이업시 뎡심때가지나 고 쇠마커녁은나오겟지하고 기 다리는중에 커녁때가 다되엇다

선이의안해가

『나오지도안는것을 헛기다리 고잇다가 커녁굼기겟다』

하고 심부름군에게 커녁밥을 돌려가지고 옥에들가니 옥사장 이가 내달어서

『선이는 오늘 커녁굶긴다』 안 전분부다』

하고 말을 들어볼 사이도업시 어서가라고 또차서 그대로돌아 왓다

『밥을바더주지안는것이 무슨 까닭인가?』

그까닭을알어 내라고 이사람 이이말하고저사람이저말하다가

『아마곳내보내라는것이다』

하고공론이일치하야선이의집 에서는 선이나오기를 또도시기 다리기시작하얏다 해는 발서어 둡컴컴하얏섯는데 여전히 아무 소식이업섯다 관가에서 페문하 는삼현육각(三絃六角)소리가풍 편에들리엇다 선이의 안해가기 다리다지처서애기를보고

『인제 오늘은고만이다커녁이 나 한술떠먹어치우자』

말하야애기모녀는마루에서밥 을먹고 커녁을먼저먹은 삭불이 와돌이는 마당에멍석을 깔고안 저서총편지이야기를하얏다

『리승지가 자긔편지로는효력 이업겟다고 어듸가서 일부러 마련다주더니 그편지역시 효 력나지안는모양이요그러』

『글세 총편지찰못부치면볼기 한개더맛는수도업지아니하니

『방갈걸어서 서울왕래한보람 으로매한개 더마친다면 할인 데요』

『할은무슨할 보람이뒤쪽으로 낫겟지』

『여보뒤쪽보람이란』

문사간에서

『다든집에잇나?』

하는귀에익은 목소리가 들니 며큰키를 굽으숭하고 들어오는 사람이잇다 선이다 이야기하든 돌이와삭불이는 벌떡닐어 서고 밥먹든애기 모녀는 진둥한둥뛰 어나려왓다 애기모녀가 눈물을 이리결커리씻고하고 삭불이가 밤길고은공치사를못낸뒤에선이 가멍석우에안지면서

『안전말이 죄는귀양보내맛당 하나처음이라십분용서하니나 가라고하고 서울에 반연잇는 것을밋고 분수밧게짓을 하면 두번은 용서안는다고 하기에 돌이가 리승지편지를 마련온 줄짐작햇서』

하고말하니 돌이가

『커긔 계셔기게라도두들겨맛 기만하는것이경칠분수란말이』

하고허를찻다

朝鮮日報

愛讀諸氏에 謹告!!

配劑의正確과 藥効의卓越과 行賣의激增은 口中胃腸內殺菌劑(衛生口錠) カオール의 誇張할바

이며本劑藥効의生命은諸位의口에空氣又는飮食物을通하야浸入하는故로病菌을滅殺함을目的삼어서配劑하여잇사오니

諸位는……外出의時……飮食의後……에는必히本劑를口中에느어病氣에걸이지안토록操心하시기바람니다

病氣는社會的으로罪惡이며個人으로서도最大의不幸임니다

가오-루의 配劑와 其効用

製劑顧問 博士 松尾道

一、口中及體內殺菌劑

空氣又는飮食物과共히口腔으로侵入하야來하는黴菌、即지부스、虎列刺、流感、結核菌等其他의病菌病毒을口中並히胃腸內에서完全히殺菌하야此等傳染病을豫防함

二、健胃整腸劑

胃를健全히하야且其消化力을亢進하며食慾을增進하야下痢、腸加答兒等에整腸劑는殺菌劑와相互協力하야此를治療함

三、强壯及興奮劑

身體를强壯하게하야特히心身의疲勞或衰弱한時에는各機能을興奮하게하야氣力을回復旺盛케함

四、淸凉及美音劑

其特有의芳香임으로口中의惡臭惡熱을除하며、祛痰劑는咽喉의乾燥를禁하며、音聲을美化하야따라서精神을爽快케함

◎故로諸位의保健을爲하야

◆惡疫流行의時 ◆飮食의後
◆他人의接할時 ◆汽車電車의乘時
◆執務勉强의時 ◆遠足運動의時
◆口中의臭惡時 ◆酒煙에接할時
◆禁煙을望한時 ◆音聲을使用時
◆氣分이惡한時 ◆疲勞하는時

가오-루의二三粒을잡수시요 本劑를잡수시면맛쓰크양추의必要도엽는同時에心身을爽快케하야胃腸을健全이하는効가잇슴니다

携帶에便利한容器各種

本日부터直히常用하시오

▽가오-루는全國到處의有名藥店에잇슴니다

定價
袋入 十錢 廿錢
罐入 德用 五拾錢 壹圓 參圓 五圓
容器付 丸形 玉形 各五拾錢
ポケット容器 丁子形 各參拾錢

本舖 株式會社 安藤井筒堂 藥品部
東京日本橋區水天宮前
電話浪花(66) 二二四四、二四五六番